泰東日報

陰曆甲戌六月二十日
昭和九年七月卅一日
西曆一九三四年

發行人岡部眞言 編輯人李永蕃 印刷人李福綸
本報創刊西曆一九〇八年
社址 大連市奥町八十五番地
電話 社長室四五二四 營業局八〇九一 編輯局八〇九二 廣告部八〇九三

價目
本埠 零售每份五分 每月壹元三角
外埠 每月壹元四角五分 半年八元四角 全年十六元六角 以上俱以現大洋本位計算
廣告 每行(五號字十三字)一日 刊費壹元 指定特別地位加倍 長期另議

為開發華北產業 擬設一大銀行
中日合辦資本金一億元 刻已有漸次實現之機運

【奉天卅日發電】為開發華北產業起見、中滿兩國握手、須以超越外交問題、整備金融機關為先決問題、因是華北金融界之交通銀行王揖唐氏、在東京目下似正爲匯業銀行復活與交通銀行連繫運動、從事奔走之中、故殊期待交通中國兩銀行之活躍、以是由滿洲地方之兩銀行關係及華北一帶之金融關係、計劃以匯業銀行為中心、設立中日合辦資本金一億圓程度之新銀行現已有漸次實現之機運云、

滿日華三國之經濟 實有互相提攜必要
交通銀行李副經理談話

【奉天卅日電】交通銀行副經理李鳳氏、廿九日乘直通列車已赴天津、於車中對記者有如左之談話、滿日華商之政治的關係、關於經濟的極須握手、中國交通之兩行、於大連奉天、新京、哈爾濱共有四處支行、依滿洲國之銀行法、仍在繼續向前進行營業、華北與滿洲、實具莫大的密切關係、依此次直通列車之開通天津方面之商人往來甚多、故中國交通兩行之通貨將自然流入滿洲國、在舊政權時代、因奉票之高低、雖不少以匯兌存欵者、但虧損時多、自滿洲國統一國幣後、已無此種危險、此實為金融業者、莫大之福音、交通銀行、與奉山線具有多大的關係、而於事變當時、與故奉山鐵路局長闞鐸氏、協議後、已由奉山線脫離斷絕〇〇〇關係矣以此亦已掃清禍根云云、

俄兵侵境事 層出不窮
吉林密山縣又發現 俄兵侵境佔地重案

【奉天三十日發電】據當地某機關接到之情報稱、蘇俄門其國境兵、對於滿洲國並不爲何等交涉、竟隨意盛行移動、因是本月中旬中吉林密山縣大岬子溝國境一線附近、又侵入蘇俄軍隊數十名、斯時對於該縣農人十餘名所耕種之熟地八十五天地、荒地十天地、謂「其耕種地、乃在蘇俄領土內、汝等無耕種之權利」云云、而出以阻止耕種之强硬態度、以是農民等竟不得已而退出、訴諸縣當局、當即着手於現地調查、依據情形、有由政府外交部、對於蘇俄提出嚴重抗議之意嚮、故蘇俄侵害國境、將有俄然成為國際問題化之情勢、是以其成行頗堪注目云、

【哈爾濱廿八日國通電】十六日午後三時十分頃、於滿蘇國境薩貝加爾鐵橋東南方附近、有蘇聯兵廿五名、女小孩十名、地方人五名、又復突破國境、入境滿洲國領土內、被國境警備隊乘馬兵發見、對此追跡、判明乘自動車逼入蘇聯領土內、鑑於蘇聯側不法越境事件之頻出、滿洲國外交部、將出斷乎之處置、北滿外交部特派員公署施履本氏、託蘇聯總領事史澇基氏、向莫斯哥政府提出嚴重抗議、

國務院定例會議

【新京三十日國通電】三十日之第二十三次國務院會議定例會議討議之題如左、
一、關於改正國道局官制事、
一、國道局臨時職員設置事項
因本年度業務非常增加、故職員之增加亦爲必要、又因地方現在職業員、隨事業增減、人員亦行增減、將此爲臨時職員云、

時論
大連會議之尾聲(中)
正銘

關於塘沽協定、改訂與否之問題一切並未涉及、據殷局長對記者所談、僅就戰區內、極其零碎之部分、交換意見而已、窃以爲此不過殷君、對於外人、交際上慣用的圓滑語調、果眞爲零碎問題、且又爲極零碎之部分、即拍發電報相商、立時接到回電、問題便有著落、何須雙方代表、正於公務多忙、互約日期、屆時集合而作第二次之大連會議乎、蓋是日會談資料、亦非無關緊要、所提出之二項主題、照錄於左、
一、在非武裝地帶區域內之治安維持問題、
二、以關於通車通郵設關問題、細目協定之技術的約定、
右列之二項目爲主要議題、雙方關於該二項目、意見已完全趨於一致、有已遠圓滿解決點之形勢、再關於技術的細目、日方將使關東軍所指令之各種專門委員、與中國側各專門委員之間、分別隨時在山海關、或在天津奉天等處、進行折衝云、

綜觀當日會談、僅以二小時餘即行閉幕、可云極為簡調、至於所議內容、係以塘沽協定枝節的問題為中心、進行戰區細部的協商、並及通車通郵、大綱辦法、亦皆加以討論、就中尤以通郵問題、實有技術上協商之必要、是以最近將先開小委員會、更行詳細的協議、此項小委員會、或即徑稱華方日方專門委員、所謂技術商談、或在榆關奉天平津等處開會、即指此也、又聞此次之會、關東軍方面、對於中國側之要求、有只止於聽取之模樣、無論提出任何事項、皆不作如等決定之情勢、蓋早已認定一貫之方針矣

雙方今次集會、既以協商技術問題、爲主要目標、則關於直通列車當然亦即包含在內、於是駐山海關東方旅行社正經理張永珙副經理平山員齊二氏、聯袂來連、參和協商、據途次對人表示此行目的、略謂特宇佐美總局長來連後、預定當即與殷局長商洽關於東方旅行社關係諸問題、該商洽事項、悉爲營業上之事務問題、如睡車床之分配、及東方旅行社社員之薪金制度等、並無如所謂何等會議折衝、不過商量接洽而已、及廿五日晨、在星浦大和旅館、與宇佐美鐵路總局長、及北寧鐵路局殷局長、會見商談後、張與平山兩經理互談云、東方旅行社、大綱已定、由此即可運行別車今次集會、爲互談對從事員之注意新材料、及技術問題、即在直通列車、每日來往運行、發著俱依定時、分秒之間、亦無差慢、關如行車事務、可稱極爲順調、乘車旅客員數、亦有意外激增現象、例如當初計算、配置三等車乘客之數、每次列車之內、附掛三等車輛、定員總額、原爲三百二十名、但人多之日曾有達於四百五十名之新紀錄、長此以往、必更擁擠、爲旅客利便計、爲鐵路營業計、皆必須增添、輛抑且現在每日一往復、實感不足、所以商定最近之將來、亦必添加轉運次數云々、此爲北平奉天間、恢復運行直通車後、以時考之、恰已滿一個月、關於車務之順調、時間之準確、旅客之繁盛、交通之暢利也、有顯著績效、因其關聯派車部份、同在商談接洽之列、續開技術專門協議、則榆關內外、交通輸運、能率當然益見增加、斯亦大連第二次會議尾聲中、華北地方、休戚所關、洵非淺鮮也、

此文標題、爲大連會議之尾聲、因會議只以形式行之、且無議案日程等公佈、凡所徵述、皆屬會外餘聞、正所謂曲終人不見、江上數峰青、然代表等於會後談論、亦有極饒深意者、例如駐北平武官柴山兼四郎中佐、即爲此次會議中堅份子、會畢瀕行之際、曾論中日應互具誠意、確爲洞明時勢之談、特爲節述於次、中佐畧謂中日關係問題、中國日本、均不須焦慮於先、要互相以誠意臨之、必有達到理想目的之時、華北現在最重要問題、即使澈底明瞭日本無佔領華北野心、更有因此點而搖動者、此際爲消除民衆及外僑之不安、余等不惜努力幸彼等中似有漸次了解日本態度之形勢、要之華北若仍不安、日本於華北之經濟、終難發展、今後對此方面、尙以全力、務使不致再有不安現狀云云、

廢止鈔票為時尚早 維持現狀無何大害
田中司長東渡折衝結果 統一幣制案遂暫歸解消

【東京三十日國通電】關於爲日滿經濟團結基礎之日滿金融統制問題、在此滿洲國幣最近將流通於關東州內之前、實爲切實之問題、而歸日本中之田中滿洲國理財司長、與日大藏省當局、經數次會見折衝之結果、以滿洲國內併立混用之國幣、朝鮮銀行券、鈔票之三種通貨的現狀、並不認爲有大弊害、關於朝鮮銀行券乃至鈔票之廢止等、認爲爲時尙早、故國幣統一論、遂至暫歸解消、即將暫且以現維持進行、

回訓已到？
俄使昨訪廣田外相

【東京卅日國通電】尤烈尼夫駐日俄大使、於三十日午後三時、往訪廣田外相、此或係因曾請訓中之俄政府對北鐵案最後回訓已到、故携此訪廣田外相、至於其內容、外間頗爲注目云

擬派遣緝私隊 駐防非戰區內
于學忠最近計劃 以之代替保安隊

【錦州二十九日發電】于學忠氏、曾擬計劃將其部下軍隊改編之保安隊九千餘名、使之駐防於非戰區內、惟因日本側反對、致未能達至目的、因此保安隊之交代、竟依舊迄至今日、茲據最近之消息稱、于氏現擬將各部隊編入長城線、天津海關各分關之緝私隊若干名、以使其侵入非戰區域之內、而更換其手段、目下正在由各部隊爲選拔精銳將校之準備中、然該部隊長表面雖係爲稅關緝私隊、但將來仍執掌保安隊之職務云、

△概況
高粱、粟等之被害、獨重、大豆亦因過濕生育不佳、小麥稍埼於高地、兩雖多未被害、或可增收亦未可知、一、方必要水分之纖維作物、因土壤中之水分甚多、生長尙稱良好、依現在之生育狀況、或可增收一成亦未可知、
△大豆
爲低溫多雨關係、頗有「徒長莖」之感、與前年比較、高約一公寸、與平月比之約高二公寸、而莖葉之繁茂狀態、較往年爲劣、本年又因發生「油蟲」被害亦甚大、預料較平年可減收五%
△高粱
莖葉之伸長繁茂狀況、較平年顯劣、與前年比較、低五十一公寸、下葉枯黃、並有全体葉均枯黃者、據觀將減收 成
△粟
高粱之次被水害者、爲粟、莖葉之伸長比前年低十八公寸、比平年低十六公寸、在低濕地帶者、毫無收穫希望、預料可減收十成、

北滿水災昨訊

▽奉吉路不通
【奉天三十日國通電】奉吉線朝陽鎭海龍間二六一粁附近之便橋、以河水增漲、因此本日午後零時四十分、該橋兩端之土台各流失三英尺、列車運轉陷於不能、槪於本日即能復舊云、
▽松花江水位
【奉天三十日國通電】據鐵路總局電稱、昨廿九日正午至現在、松花江之水位、爲百三十三米三十一云、
▽拉賓開業期
【奉天三十日國通電】自八月一日預定開始本營業之拉賓線、今爲水害又將期間延期一個月、開預定自九月一日開始云、

美華盛頓大學教授團昨抵奉

【奉天三十日國通電】美國華盛頓大學教授視察團理化學學長翰里拉右斯氏以下十三名、昨晚經由安奉線來奉投宿於大和旅館、三十日在奉天附近見學、明三十一日午前乘十時四十分列車赴山海關、轉赴華北本日於大和旅館往訪翰里氏有如左之談話、余在學校爲對極東事情深々認識、自然又對東洋新興滿洲國之迅速程度、頗佈驚嘆又對滿洲國之感情、其認識程度雖淺最近因學生對東洋非常有趣味、引起余等來遊乃爲事實也云云、

本報創刊念五週年紀念

本報於清光緒三十四年十一月三日首由前社長金子雪齋先生與當時大連華商公議會幹部之諸先覺者協力創刊以使民衆文化向上及亞細亞民族協和爲使命以純粹新聞之宗旨苦心經營至於今日幸得全滿各地人士與以莫大之援助遂於客歲十一月三日己達有光輝歷史之四半世紀本報始終抱定非營利之主旨爲民衆公正不偏之口舌以期統治之徹底方獲有今日之長久光明歷史至於布報區域之廣決非他報所能比擬現有主要分社凡一百二十餘處代派處遠達窮鄕僻壤是乃本報之特色

本報茲定於九月一日發刊二十五週年紀念號同時以巨額之經費舉辦左列諸項紀念事業以表酬謝全國人士年來援助之意並於將來更努力於全滿官民之融和與協力同時以與日本中國民衆合作藉期保全東亞和平

一、以全滿本報之主要分社所在地爲中心實行免費開映宣傳文化之電影(第一期已於客冬公映三次)

一、由滿洲國各都市商界徵募日本商工業視察團(第一次已於本年四月十三日由大連出發五月十二日歸抵奉天第一次已竣事連年繼續舉辦以視日本現代文化與大規模之產業組織藉資於滿洲國社會人文化之向上與產業之繁榮)

一、本報向來爲期統制各種交易之斡旋事務在營業部內新設有「代理部」對於滿洲國人生活上必需特別之商品實行代爲受理並使全滿本報分社代理且代辦滿日商業交易之斡旋事務

一、九月一日發行之紀念附錄爲精巧美麗滿洲國皇帝皇后御影頒布於全滿一帶

何擬攏絡失意軍人 企圖擾亂我國治安
計組織三班各班爲五名 兩班已携款入滿潛伏中

【北平三十日發電】北平軍事委員分會之何委員長、現於其私邸、招集部內之首領、開秘密會議、議決利用高粱繁茂期內土匪蜂起之機會、以計劃擾亂滿洲國之治安、此項方法、係選拔曾爲舊東北軍官現在無聊之浪人十五名、使潛入滿洲國內、與各方面土匪連絡、以暗殺滿洲國之大官、或襲擊地方官署、據傳其一班爲五名、共分三班、現在其決死之第一第二兩班、業已携帶多額現欵、潛入滿洲國內、其第三班、亦有動作之準備、現正在待機之中云

中滿大暑作況 因水害均將減收

【新京卅日國通電】以夏至農作物收穫、其後因全滿均受當日稼禾狀況爲基礎之第一次水害、預料必有相當的減收、故此次以大暑【七月廿三日】之稼禾狀況爲基礎、預想收穫暑作況、水害之跡、歷然如左

黃郛已飜辭意 月初北上就職
殷亦晤汪後即將北上

【上海卅日國通電】外交次長唐有壬、變更歸京之預定日程、昨晨由上海出發、午后一時抵杭、即與莫干山之黃郛氏會見、由唐有壬關於華北時局業已圓滿進展等事、亦行告知、並極力勸黃郛氏出馬、結果黃郛打消辭意、於來月初旬出席廬山會議、聽詢蔣汪之眞意後、在最短期間決定北上就任、又聞殷同氏二十八日晚入京、與汪精衞會見後、亦將北上云、

宜夏的新興衣料時髦的紗綢縐葛以及種種禦暑防炎品大宗運到二樓提莊部綉花衣料照碼五扣門市部草帽五扣縱覽遂意歡迎參觀
陳列種類 門市部 環球雜貨 化粧物品 一樓 綾羅綢葛 綢緞布疋 二樓 玩具磁器 唱機家器 三樓
大連奥町五十五番地
德泰百貨店
代表電話四一八七番

本行遵照行章規定辦理儲蓄存款利息優厚手續簡便另備詳章以供索閱凡有志儲蓄者請惠臨本行接洽無不竭誠歡迎
儲蓄存款種類分別如次
(一)活期儲蓄存款 (二)整存整付 (三)零存整付 (四)整存零付 (五)整存分期付息
大連交通銀行謹啓

新輸入
大宗新式銅床鐵床 並高矮兩用鋼管床
適合衛生 精緻雅觀
堅固耐用 價格低廉
大連市監部通八十一番地
吉順號
電話六一八〇番

瀋陽中國銀行廣告
敝行現創辦山東河北即直隸省兩省各縣匯欵除有敝行地點外其餘各處或委託商號代理或由各地敝行就近向郵局轉匯均可辦理如承賜顧請逕向關外各地敝行接洽可也
再關外各地距離敝行較遠之處對於前項匯欵亦可通信委託代辦請向當地滿洲中央銀行或郵局購買匯票(匯票須寫明奉天中國銀行收以免遺失)連同致收欵人原信一併掛號寄下敝行當即代取隨時轉匯并將匯欵收據寄還應收匯水即於匯票內扣除倘有手續不明之處如承函詢自當隨時奉答

春去夏來新到最流行之伏令衣料種類極多花色猶全歐美布疋化粧雜貨旅行用品均各備齊並又代售呂宋香菸雪白龍芽官燕一切貨物定價低廉如蒙惠顧曷勝歡迎
大連市浪速町五十番地
協茂盛綢緞店謹啓
電話零售部長四六三二 四九八八 批發部長九四九三
支店奥町五十四番地 協茂東綢緞莊 電話五〇四七

美陸軍擴充空軍案 將提出該案於國會 最少保持二千三百餘架

【東京卅日電】據紐約來電云、美陸軍當局、曾以建設世界最大空軍爲目標、樹二年完成計劃、該案現已擬就、美國欲依該案保持最少限度二千三百二十架陸軍機、將提出於次屆議會討議云、

歐美派之反汪熱 因歐亂汪派反有利

【上海二十九日發電】爲決定憲法制定及西南二機關之存廢、省制改革實施案等之國民黨第五屆中央全体會議、現已決定於十一月十六日召集之矣、惟最近歐美派對於汪精衛氏之反感、由青島會議觀之、極其露骨、故喧傳汪派有將落沒之說、然憲法草案、已被修正、因蔣介石氏就任總統、爲絕對權限、是以蔣氏持以極大之決意、並鑑及其地位、由自己之立場、不拋棄汪氏之利用、因此汪派之落沒、有不能確信之情勢、再此次奧國國社黨事件、歐美各國竟勃起重大之外交問題、據觀其影響竟致中國親歐美派、難以抬頭、而却於汪派有利者也、至於固執辭意之黃郛氏、結局似將依據八月閒所開之廬山會議結果、確認中央全体會議之動向後、始能於年內歸往云

吉省盤石縣匪窟 住民逐年銳減 住民不堪匪害頻仍 多半避難移住他處

【奉天三十日國通電】吉林省盤石縣、向來即爲共匪橫行之地、唯該縣又爲紅軍巢窟之地、治安遂陷不定、於各地之地主及佃戶、多半逃難移住他地、民國十九年該縣之人口總戶數三萬七千七百二十戶、人口二十萬九千九百名、康德元年四月至現在、戶數二萬六千四十七戶、人口十三萬七千百四十六名、人口減少有七萬二千七百五十四名、故農產業受影響至大、本年較大同元年耕地、如果此事放置不顧、將惹起事態、故吉林省當局極積努力恢復該縣之治安、同時關於農村復興策、又行種種之協議云、

中國剿匪近訊 贛閩邊有進展 粵軍迫會昌匪衆逃竄

【牯嶺二十六日通訊】軍官團二十五日晨行畢業禮、蔣委員長主席並訓話後、由海會寺赴星子縣、乘民權艦、由民生艦護送、直返南昌、俟下月初二期開學時再來牯、一期官佐學員行畢業禮後、舉行聚餐、日內各自返防、商震廿五日午乘輪抵潯、即日來牯任二期團附、

【漢口廿五通訊】張學良十八日由漢飛潯轉廬山謁蔣請示機宜並與何鍵劉鎭華商協剿匪、鄂贛皖豫邊匪張廿五日晨下山、由潯乘飛機、十時飛抵漢口、即赴武昌總部辦公、何柱國午謁張、晚赴鄂入伍、

【南昌廿五日通訊】中國軍縱隊湯恩伯部、由建寧廣昌之線、向石城推進、廿二日午猛攻踞守白水西南之斧頭山大寨、腦桂風台一帶之僞一三五軍團、反復肉搏七八次、卒完全擊潰匪七八百俘百餘名、獲槍百餘枝、刻正追剿中、

【又訊】贛皖邊區廖指揮電告、稱擒北彭澤縣匪魁歐陽炎生擒後、已槍決理現縣境無匪踪、

【又訊】行營據贛皖邊區剿匪指揮□士翹電告、彭澤境內、經連日進剿、已無匪踪匪首先後被擒、匪區民衆多已來歸、現正興築碉堡及分區訓練剿共義勇隊云、

【福州二十五日通訊】僞二十四師七十團三兵營及獨立營在大洋經我軍□師、會同保團痛擊、狼狽敗退、現僞七十團竄回才溪、獨立營竄永定境、

【廣州二十五日通訊】據駐贛粵空軍第五探報、會昌報內大股匪、本月十九日逃竄一空、向瑞金石城退竄、只有百餘留駐、粵軍已進距城三十里即可克復云、

【廈門二十五日通訊】軍息第三師進駐朋口、三十六師全部進至新泉前線無戰事、第三師有將推進長汀說、德化股匪陳公亮、踞上湧肆虐、沈發藻親率二九團督剿、二十三日起、已圍兩日、

【漢口二十五日通訊】萬福麟二十四日晚由平乘專車南下、在漢謁張後、即轉牯嶺謁蔣、報告華北駐軍情形、並請示一切、同行者有東北軍官長二百餘人、聞均係赴牯嶺入第二期軍官訓練團受訓練者、此間三省總部已派員在大智門迎候、以便當晚轉輪東下、

【成都二十五日通訊】五路軍在孔家山大山坡與匪激戰數日、斃匪千餘以上、唐式遵九六兩路軍分三路攻萬源、指日可下、

奧亂仍未平息 國社黨誓抗政府軍 刻下仍在激戰之中

【維也納二十九日國通電】加林甲州之國社黨、於二十八日將其本部置於蒲萊古爾古、以表示始終抵抗之氣勢、故政府軍自拂曉起向此方開始攻擊、因此竟致俄然激戰、雙方死傷者爲數殊多、刻下尚在交戰之中云、

傅家店已成澤國 浸水面積達五萬平方米

【哈爾賓二十九日國通電】傅家店地方浸水之面積共約五百萬方米達、有繼續擴大之傾向、所有平房均殆浸於水、以致江岸附近之市內交通、一切均使用小船是以該地帶、極呈空前之雜沓、而航業連合局及江防艦隊、均將本部移於江輪及軍艦之上云、

日政府擬於本年內 通告廢棄華府條約 軍縮預備會商開會在邇 日政府召回各使商對策

【東京三十日特電】日本對本年十月於倫敦所開軍縮預備會商、爲確立日本政之方針、廣田外相業將駐美齋藤大使召還重行懇談外、又與駐法佐藤大使去電、定於八月一日歸朝、松平駐英眞大使鑑及歐洲事情不能脫離英國關係、又命爲大使代理、專行報告英國事情、已令駐英大使館一等書記官鹽崎觀三氏與佐藤大使同行、並聞佐藤大使當歸國途中赴倫敦、與松平大使會晤、商種々問題、故對預備會商已作成外交工作之基礎、外相所有齋藤佐藤兩大使並一日歸朝之近衞公等之意見爲基礎、考慮各般之情勢、決定臨會商時之方針、一方松島駐意大使三十一日歸朝、後任杉村爲駐意大使、將於九月末渡歐攜預備會商對策、以側面的援助、是只齋藤佐藤杉村各大使在預備會商前、一齊領會日本根本方針歸任、日本政府於預備會商、觀其情勢如何後、擬於本年內向美國通告廢棄華府條約云、

奧內閣成立 首相秀尼古博士 乃爲卅九歲之青年

【維也納三十日國通電】奧新內閣々員決定、即時任命如左、

總理兼文、法、國防相　秀尼古
副總理兼保安相　恨伯克公
內相　富愛
外相　瓦德諾克
商相　希特金家
藏相　白列秀
公安相　秀得瑪
國防次官　翟那將軍

此中首相、秀尼古博士當年爲三十九歲之青年云、

羅總統離檀香山 歸本國巴特蘭

【檀香山二十九日國通電】自廿六日到檀香山以來、每日在視察與被歡迎極忙中之美大總統、於二十八日午前十一時二十分在夏威夷政府巴爾尼向全島行五分鐘之放送演說、對島民、熱烈歡迎行爲、表述謝意完畢後、即乘汽車赴碼頭停泊之秀斯頓號、碼頭上歡送者甚多、於是在零時九分在奏樂中、大總統面現微笑、乘秀斯頓號、向本國巴特蘭行矣而登上三千海里之旅程、

東遊紀略（二）

王揖唐

山中大小寺院、聞共二百餘座、法會期約五十日、每日登山進香約數千人、總計則數十萬矣、天竺普陀之盛、彷彿似之、晚飯後、接見來謁各客、有金山天泉師名穆韶者、年約七十許、現任大學教授、戒律謹嚴、佛學湛深、在毗鄰之天德院中、住持有年、與談良久、並有贈詩、余亦立和、據言我國從前來學密乘者、如大勇純密持松諸位、皆其受業弟子、惜余此行、時間太匆迫、不能充分請益耳、是日人太疲乏、浴後寢息、二十四日晨餐畢、雨仍不止、是日爲我輩參與法會正式行禮之預定日、應在本山之奧院內舉行、屆時乘特備之人力車前往、下車後有持雨具者、掖余同行、院極廣大、設備莊嚴、誦經僧侶、約數百人、長跪羅列、殆無隙地、院內外萬炬輝煌、香烟繚繞、敬懼之念、油然而生、據言堂內最高處佛前一燈、此係大師當日在長安之青龍寺、親受惠果大師之傳燈、千有餘年、至今未滅、余經大本山大覺寺管長藤村密幢大僧正、導入堂上、進香一禮如儀、並讀所預備之祝文、端坐聽經禮、禮成乃退、嗣經嚮客者導觀金堂、六角經塔、各處山之四園、青松溪水、別有洞天、俯仰久之、頓消塵慮、壁間懸標語、文曰、貧者一燈、勝似富者萬燈、蓋各燈均檀主所獻、闡明布施、貴有誠意、不在物力之厚薄也

午後參觀大學圖書館、又三寶院、龍光院、弘法大師入寂之遺跡存焉、據稱所有建物、悉遵原有式樣、最後至靈寶館、陳列頗富、大師當日由中土携回之各佛像、各曼荼羅、以及鉢具草履諸物咸在、以外可供研究之珍物蓁多、直如山陰道上、令人應接不暇、傍晚回寺、歡迎公宴時刻已到、不遑休息、遂至大客廳中、主賓業已齊集靜候、代理管長釋法傳、法會總監庄野琳眞、及高岡隆心、金山穆韶、和田性海、藤村密幢諸大師外、列席者、有泉涌寺派管長椋木龍海、新義豐山派本山管長富田斅純、淨菩提院住職松永有見、三寶院住職關榮覺、大學教授加地哲定、縣實館住職田眞快、庶務部長高橋慈本等數十人、主賓迭相致詞、酬酢盡歡、散後、便室暢談、復爲諸人作書、夜深乃息、

二十五日、晨餐畢、代管長釋法傳暨幹部諸員、親送客室、遂致謝詞、余答謝後、偕至室外攝影、余與誠近朋抗三人、另攝一影紀念、余尤題詩識之、諸人親送驛前、情文備至、高野町長玉置政次郎、及警署長等亦均親來迎送、寺中專派法師伴送至阪、車中談話甚歡、據聞金剛峰寺與四國之善通寺、（弘法大師生長地所在、）京都之東寺、醍醐寺、均富有弘法大師遺跡、而高野山尤爲日本眞言宗唯一靈場、自豐臣吉大閣以來、封建時代、各藩主之墓地、悉隸山內、日人祟佛可見一班、大阪最大百貨店之一、日高島屋、中設弘法大師寶物展覽會、除陳設各遺物外、並將大師一生事蹟、咸以實物刻劃出之、一一附以說明、余等下車後、即往觀焉、高島屋支配人、乃誠近舊友、盛設茶點款待、並導入各階室內參觀、高橋師至是始辭去、朋近約於花外樓午餐、道經富田武彥宅中、武彥未歸、乃約愛子夫人同往、樓臨淀川、隔岸公園、美陰蔽翳、風景秀麗、飯畢、居停墅乞留書、乃漫應之、便道訪問大朝大每兩新聞社、是日晤談者、大朝爲社長上野精一、及高原操、又編輯局顧問原田棟一郎、東亞部長神田茂、大每爲編輯總務平川清風、東亞通信部長岡克暁、牛尙舊識、叙談極歡、旋歸甲子園、以疲極早息、二十六日、神阪諸友紛至訪問、余以小疾、欲遊須磨未果、午后電約任領事過談、告以已與靜岡之清水寺住職田中清純師約定、明日將出席該處之歡迎會、任願伴行、並同至東京、助理一切、廿七日清晨、滿士如約到館、偕往梅田驛、乘七時三十分車出發、車中晤駐華公使有吉明、又駐神戸耿副領事善廳、係請假回國、仍回名古屋任事、有吉公使旋於京都驛別去、一時卅七分車抵靜岡、長野勳自東京來迎、（長野勳及其兄朗均精漢文、著述頗富、伊曾著有唐留學生阿倍仲麿傳、又中國與日本六十年外交史、（芸生新著、伊曾與波多野乾一、共譯爲和文、）銷行甚廣、東人極重視之、）田中師已在驛前拱候、自驛至寺、沿道組有男女學生諸團体歡迎、新聞記者紛來、并一一攝影紀念、入山門內、鳴砲擔鐘、表示歡迎、旋引導登樓小息、靜岡市長官貞仁、以贈物來、云係當地著土產之漆盤、又靜岡女學校長飯塚松代、亦携學生代表同來、贈送該校織繡之技藝品、二時半、乃出席正殿中之歡迎會、

列席單內、市長外有貴族院議員尾崎五次郎、中村團一郎、衆院議員山口忠五郎、陸軍中將吉江石之助、及各界名士百餘人、會約兩小時許乃畢、余作額書分贈市長、及德宝女子學校後、田中導往寺之前後參觀、並至橙樹下及鐘樓前撮影、又言寺樹所植分贈之橙、即該樹所結實也、遂登鐘共撞大鐘、以鳴欒意、同至寺側公園散步、旋偕自動車、徧遊市內神社、及諸名勝、詢悉當地名產、茶漆以外、則水菓也、晚間於佐春館僾公（未完）

香港自由港制 英國擬予廢止 藉以擴張在華商權

【上海卅日國通電】據中國側情報稱、英國謀以香港爲英國在極東之貿易中心地、今次爲擴張商權起見、目下正在香港政廳、研究樹立廢止自由港制案中云、

【倫敦二十九日國通電】英國爲挽回逐年立於減退一途之對華商權、已進行活躍之努力、香港乃遠東英國之貿易中心地、企圖擴張商權之目的、兩個自由港制之案、目下似正由香港政廳從事研究中云、

外交部招待美學生團 即於當晚赴奉

【新京廿九日國通電】美國學生團一行七十名於視察國都建設狀況後、即往訪鄭國務總理之嗣於廿八日午後七時、出席外交部在大和旅館所主辦之晚餐會、出席者除美國學生團一行外、有外交部朱總務司長、川崎宣化司長、神吉政務司長、宮脇情報處長、日本大使館筒井書記官等、當主客暢飲之際、朱司長起立致歡迎辭、其次學生代表吉馬曼女士、毛阿氏致謝辭、最後由川崎司長說明滿洲國之現狀、至九時許始宴畢、該一行當即分爲二組、以川崎司長爲中心、出席滿洲事情懇談會與在新京會館之武道會後、即於午後十時乘車赴奉云、

孫科檀香山之行 已徒勞往返矣 終未與美總統懇談

【檀香山三十日發電】目下往訪夏威夷中之孫科氏、屢次風聞以羅斯福大總統往訪夏威夷機會、爲重要之會見、但按現下之情形、並無會見之機會、僅止於廿六日晚知事歡迎大總統晚餐會席上、爲形式的會見而已、故羅大總統滯留香檀山之中、孫科氏遂不能如其期待以與羅大總統進行何等懇談云、

中國亟希日俄 關係日趨好轉 王寵惠之對記者談

【香港二十九日國通電】已就歸朝之途之國際司法裁判所判事王寵惠氏、本日對於新聞記者、爲如左之談話、「靜觀遠東情勢、中國之對於日俄戰爭、殊有準備之必要、但中國於日俄戰爭、無論誰勝、不惟不能受何等之利益、却將蒙受極大之打擊、故中國希望不勃發此種戰爭云云、」

負重要使命 谷參事官東渡 日對滿政策將急速進展

【新京卅日電】駐滿日本大使館谷參事官、伴同花輪書記官、於廿九日晨經山京圖線東渡、傳聞該參事官東渡任務、乃關於滿洲官制統一問題、治外法權撤廢問題、附屬地返還問題等重要案、與日政府當局協議對策、且爲報告滿洲現狀以資交換意見、因此預料日本對滿政策、將急速的具体化云、

本庄荒木兩大將 均將授與男爵

【東京二十九日國通電】日本陸軍對滿洲事變第一次論功行賞、已發表矣、其次對出動上海滿洲之部隊行賞刻正在審查功績中、在該審查之際、對前關東軍司令官現侍從武官長本庄繁大將、及前陸相荒木貞夫大將以西伯利亞事變爲前例、當然奏請本庄繁大將功一級賜金鵄勳章並授男爵之議、而荒木大將亦有授男爵之議、

在徐州發現 漢代古物

【徐州通訊】徐埠東鄉九區南潤莊西柳山前有一牧童、在山上拾得銅鏡一面、掘地又得一面、黑光鑑人、照物欲生、背面鑄海獸青龍白虎朱雀玄武及吾作寶鏡漢象、攜城、經考古家鑑識、爲漢代銅鏡、嗣赴原處察看、又掘出漢磚瓦多方、花紋篆字的是漢物、察得該處有古墓、々石雕有車馬人物、花紋工細、因地方保留、未便發掘、以上銅鏡漢磚、均由圖書館出資購得陳列、

讀者快覽

—日曆—
○七月三十一日星期三（舊曆六月二十日）
—氣候—
○東南風（晴）時陰
○各地溫度（三十日上午十一時）
大連　二七度
旅順　二八度
營口　二七度
奉天　二八度
新京　二三度
—無線電—
午前六時　無線電体操
午前一一時　經濟市況　公設市場價目
正午時報　經濟市況
午後三時三〇分　經濟市況　新聞
午後六時　新聞　職業紹介事項

落霞孤鶩

明星公司驚人巨片

陽曆七月廿八日只映四天

新世界有聲電影院

故事……有三角戀愛之奇
情節……有翻江撼山之力
表情……有神出入化之感
偉大……有驚天動地之勢

張恨水先生著名小說

胡蝶在此片中改變作風
胡蝶在此片中犧牲愛情
胡蝶在此片中良心發現
胡蝶在此片中大賣生力

○寧可不看佳片狂流
○不能不看落霞孤鶩

主演　胡蝶　夏佩珍　龔稼農

經濟

東匯大連空花旗荷蘭存 材料未變鈔票穩
大豆因賣有利賣者多反落
高粱暴落豆餅示弱豆油堅

【本埠專訊】海外市況、倫敦大條、現市、期市均漲十六分一、紐約大條不變、孟買大條、現市縮四分一、英美匯兌不變、中美匯兌落十仙、美日匯兌提高一仙、匯水百十三元、匯申九八元三九、匯烟九七元九〇、大洋九七元三九、上海標金平穩、本埠鈔票依然不變、平穩、收盤時較前落五分。

鈔票、放盤一二元一角、大價一一五元四角五分、小價一一五元〇九分、收盤一一五元二角五分、大豆昨日、因受渡涸係示强、嗣後見天候恢復北地帮盛賣、日商買不利、故還期爲九角七分反落、豆餅亦隨大豆呈軟調、高粱、華南及日商帮、盛賣、故暴落、豆油、日商及華南帮買示堅。

【上海卅日電】倫敦大條、現市二十片八分一、期市二十片四分一、中國、印度賣後買、暗盤平凡、紐約大條、現市四十三仙四分三、英美匯兌五弗三仙八分五、美日匯兌二十九弗九十一仙、神戶日美匯兌不變、中美匯兌三十三弗九十仙、孟買大條、現市五十六盧比八分五、

標金、放盤一九九二元八角、大價九九四元二角、小價九九二元一角、收盤九九一元八角、

【又電】東匯、華北以自一一二元一二九至一八七五賣、花旗買後、一般均保持觀望態度、閉散安四十萬元。

外幣、閉盤時因接到美國財務長官聲明來年買銀三萬萬翁斯、情報後、一般均示賣勢、華比、大英十月至二十四元賣、後接英財界觀測美國不能實行通貨膨脹之情報、後麥加利華商買、美匯安五十萬磅、英匯安三萬磅。

標金、廣東北帮賣、市場貢、

金市諸多消極行市平靜、英蘭銀行對銀行十月安三十四弗整十、一月安三四弗一二九、

東匯大連帮空、花旗和蘭存安一二三、一二九。

滿洲製紹興酒
請政府增外酒輸入稅

紹興酒、爲我國人日常生活之必要品、招請酬宴、在所難免、其消費額每年殆超過一千萬斤、何其鉅也、唯向來不能在本國釀造、全部仰中國浙江紹興輸入、每年耗費不下四百萬元、利權外溢莫此爲甚、查我國向爲紹興酒原料之生產地、同時又爲紹興酒一大消費地、爲滿洲計、不特甚不經濟、爲新國家計、亦且太不名譽、殊遺憾、今日滿兩國人、有鑑於此、均急起研究對策、政府當局、久已關心、新國家建設後、日滿有志者相謀、爰聘斯界權威農學博士山崎百治氏、企圖釀造該酒、于前年、特設滿洲造酒株式會社股份公司、在水質優良之撫順之地、設置工場、於山崎博士嚴密監督下、而開始釀造紹興酒、原來釀造紹興酒、以江米爲原料、其釀造方法、與日本清酒、同依東洋特殊之原始的方法、其純良者、富有特種之風味、與滋養價値爲興奮飲料、屬於世界良酒之一、有時並可代表東洋之文明、何其優也、然釀造本酒、均泥于家傳的及僥倖的方法、未達化學工夫之域、關係上、培養酵母種不得其當、往々有腐敗變質之虞、尤其化學設施幼稚之民國、對於驅逐酵母中有害之雜種而助優良之方法未能發見仍用舊式釀造法、殊鮮進步迨夫近年、因營利心切、甚或粗製濫造、結果品質低下、致成爲不純正之混合酒、則此普世著名之紹興酒、將瀕于滅亡之狀態、甚可惜也、是時、日本山崎博士、多年埋頭於紹興酒釀造之研究、並在上海紹興等地、從事研討、遂能排除鮮母中之雜種而只培養優良種、因此獲得日本政府之特許權、此實紹興酒釀造上一大劃期的記錄、欲進而期其實現、乃有該社之創立、該社將依其特許釀造法以製造紹興酒、而出現於市場、至其製品之色彩、風味香氣、遠勝於華南所產、不但具備老酒所有之條件、且其清淨之優點、保存力之强大、實非從來品之所及科學力之偉大、殊令吾人驚嘆不已也、滿洲造酒株式會社、因更欲得深一層之確信力、爰就各界專門家、乞其批判品質並乞作化學的分析、因得有我國產紹興酒、實優於華南所產之報告、歡喜不知所措、

計畫改良羊種
已由美澳輸入羊種

實業部與馬政局協議、爲根本改革原始家畜、樹立改良土產種及豫防家畜傳染病二種、第一先於十月、將實業部直轄之種羊所、設於熱河朝陽興安總署直轄之種羊所、設於王爺廟、明春由美國購純麥利諾種七百頭、分王爺廟所五百、朝陽所二百再由澳洲購買可利德爾種、俾與再來種交配、因目下全滿綿羊約三百萬頭、老質極劣、產毛量每頭平均一、三基羅、苦依此計畫、三十九年後產毛量平均有五、六基羅、改良種有約千五百萬頭其毛產量、足充日滿消費、於大豆爲次主要輸出品云、

全滿水稻生產
水稻計二十一萬公噸
旱稻共一十七萬公噸

今年中、第一次調査滿洲全國所產水稻有二十一萬三千公噸、陸稻一十七萬六千公噸、其各地生產估計如下、（單位公噸）

地帶別	水稻	陸稻
奉天以南地方	六二八〇〇	二二七一〇
奉山線地方	一一三一〇	八一四〇
開原	二一三七〇	一〇九四〇
瀋海線	三〇〇二〇	一四〇七〇
長公地方	二〇〇〇〇	三五七六〇
四洮線	四二四〇	九〇六〇
吉長線	一二六〇〇	二〇九八〇
間島	一三六八〇	七三一〇
以上南滿	一六三九五〇	一二八九七〇
北鐵南部線	九二一〇	二三八六〇
拉賓縣	三八五〇	一一四七〇
哈爾濱附近	六〇〇	四〇
北鐵東部線	二五七六〇	七三六〇
松花江下流	三七九〇	一〇三〇
濱北線	三三〇〇	一〇〇〇
北鐵西部線	四七〇	一五九〇
齊北線	一六二〇	九七〇
北鎭及其他	二八〇	一五〇
以上北滿	四九二四〇	四七四九〇
總共	二一三一九〇	一七六四六〇

票據交易所 中央銀行亦加入

爲於新京附屬地、由八月一日開設、票據交換所、由粟原橫濱、正金、支店長其他新京銀行、滿銀支店、正隆支店、中銀南廣場支行、鮮銀支店六名代表已向日本司法大臣提出情願書矣、聞所名命新京票據交換所、設於鮮銀支店內、其交換票據及證書之種類爲如左各種、

一、小票
一、匯兌支票
一、郵便匯兌票
一、電報匯兌領收証
一、定期支票
一、匯兌餘款領取証
一、存款票據
一、付款命令書
一、存款證書
一、紅利領收書
一、不記名公債社債及息單
一、郵政匯款貯金支付證書

（本）（報）（日）（本）（商）（工）（視）（察）（記）

當舖爲細民金融機關
對於勞動者設有職業介紹所
保護兒童則有濟生院感化院

（八十六）……△李永蕃記於朝鮮總督府▽

●公益當舖● 質制度、乃以動產担保之庶民金融機關、細民與小額所得者、利用此項最多、朝鮮稱曰典當舖、自古即行普及、按昭和二年末調査日本人所營之當舖數六百十四戶、朝鮮人所經營者九百二十九戶、計一千五百四十三戶、此等均係以營利爲目的、用者蒙有不少之不利、鑑諸此等情勢、以爲都會地方下層人民之經濟保護之設施、設置公益當舖認爲有必要、昭和四年迫於必要、先在京城、釜山、木浦、大邱、平壤五府、昭和九年在清津、咸興、元山、新義州、京城、平壤六府先後實行設置、後於八年度復於仁川郡山、大邱、釜山、興南五府邑計畫設置、現正在進行中、由國費中與補助金、並與以助成與指導、

●小額生產資金● 占朝鮮農家總數大部分之小農、通融生產資金辦法實屬不易、無已乃向貸款業者及地主等、以大利息貸得少數金錢、以救一時之困苦、然終非可期生活於安定者、故設小農民金融機關、於是方殷、鑑於此等情狀、由昭和三年度起、於邑面實行設置小額貸款業、對於小農、融通以低利少數款項、以獎勵生業、並加以指導與保護、以部落爲單位、以每部落三十戶內外之小農、組織勤農共濟組合、以組合員之指導者、於每一組合中置一名勤農指導委員一名、以勤勞主義之下、以圖謀小農之生活安定、至昭和七年度、實施之資金總額達二百六十餘萬元、勤農共濟組合數四千五百五十餘、組合員十三萬二千餘人、

職業輔導

朝鮮工業尙未達於殷盛之境、因勞動者概係農民所兼作者、質爲淳樸、爲數無多、故至大正六年以前、關於勞動爭議事項極少、受世界大戰影響、事業界一望空前好況、勞動者本乎物價騰貴之口實、要求提高工資者、日漸增加、大正十年之後、因財界不景氣關係、對於減低工資、屢起反對運動、然多歸失敗而了結、其後此等爭議漸少、及至十二年中、後有此等爭議之運動之再燃、最近勞動之爭議、有漸次增加之傾向、

輓近隨朝鮮產米增殖計畫、除水利開墾工事外、並增加鐵道、河川、道路、港灣等之土木工事、因此勞動者有漸增之趨勢、然後因朝鮮之勞動者之供需給狀態、不甚圓滑、地方勞動者、或感有不足之時、於是不得已、乃由中國勞動者、朝鮮人之向日本國內入國者及移住於滿洲國者、每年達不下三萬人或六萬人、因勞動者需給不甚圓滑、故朝鮮總督府爲對策之一端、昭和二年二月以後、爲使勞動者移動容易起見、對於就職旅行之勞動者、實施折扣乘車費、且着手於調査勞動者過不足之狀態、現着手於介紹事業、並與一般職業介給所取有連絡、除積極的調節勞動者之需給外、於釜山駐有職員、使欲往日本國內求生活之朝鮮勞動者、爲其朝鮮領內、介紹勞動職業、以期資於勞動者之生活安定、

●介紹職業● 現在朝鮮之公益職業介紹所、府營者八處、（京城、仁川、釜山、平壤（二處））、新義州、大邱、咸興、邑營者一處（宜川）、私設者四處、

與上述職業輔導機關相關聯、以謀朝鮮領內職業介紹充實、自昭和三年度起、對於設職業介紹所、由國庫補助建設費五成以內、及經常費二成以內、以資助成指導此項事業、

●小作問題● 小作（租人之地耕種者曰小作、以下書爲種地戶）紛爭、大正九年於全羅南道順天郡發其端、漸擴於全鮮、（咸北不在內）、往來各道官憲、均使地主與種地戶間、互相諒解、以防爭議於未然、對於已發生者、努力任其調停、然時勢之推移、漸認斯項事務爲必要、昭和四年、對於必要之地方廳、配置種地官及租地官補、以當處理租問題之任、租地問題爲朝鮮農村社會問題、然而朝鮮之種地習慣、係經多年與幾多之變遷、而至於今日、因地方與地主或水利灌漑之不同、而其形成之問題事情、亦屬等等不一、此等習慣中、有妨礙於土地之生產力趨進、或於種地小農生活安定上不利、或亦有地主與種地戶間之情誼關係、均不能付諸漠視、總督府早已設種地戶調査委員會、將順時勢設立適宜之種地制度、

保護兒童

●總督府濟生院● 掌養育孤兒及教導盲啞者之教育、一爲養育部及附屬農場、一爲盲啞部、

養育部 在京畿道楊州郡廣海面孔德里、院兒若無特殊事情 可養至十二歲、達於學齡之兒童、使之入普通學校、或在部內教育、部內所設之教育機關、亦與普通學校之課程同、修業年限爲六年、昭和八年十月現在收容兒童三百四十四名、

附屬農場 在京畿道楊州郡廣海面、養育部之學科修了後、身体强健、適於勞動者、全部使其從事於農業、昭和八年末收容達十三名、

盲啞部 在京城府新橋洞內、對於盲啞者授以特殊之教育、即於實施普通教育外、並注重實力方面、對於盲啞學生授以針炙及按摩方術、啞學生則課以洋服之裁縫及錺金細工等、昭和八年十月末現在學生一百零三名、

●感化院● 爲收容帶有不良性之少年、施以感化教育之機關、總督府於大正十二年十月一日、在咸鏡南道文川郡明孝面松田灣舊海軍防備隊開設、名曰永興學校、昭和八年九月末收容達七十六名、日本人四名、此外均係朝鮮人、學課則於課以普通學校之課目外、並教以農業、木工、漁業等實科、

商況電訊

▲大條與匯兌▼（三十日前場）

倫敦大條	二〇辨士八分一
期市	二〇辨士四分一
紐約大條	四九仙四分三
孟買大條	五六比八分五
英美匯兌	五〇三元八分五
日美匯兌	二九分九一
中美匯兌	三三分九〇

▲美棉

現貨	一三仙〇〇
七月	一二仙九三
十月	一三仙〇四
十二月	一三仙〇八
一月	一三仙一二
三月	一三仙二九
五月	一三仙三五
希奇爾	一四五 留比
其爾牢	二二六 留比
奧母拉	一九〇 留比

▲本埠特產（三十日前場）

▲大豆		
現物	四、三五	四、二六
七月	四、一九	四、一九
八月	四、二六	四、一一
九月	四、二七	四、二〇
十月	四、二〇	四、一一
十一月	四、一二	四、〇四

▲豆餅		
現物	一、二四〇	一、二四〇
十月	―	―
十一月	一、二八五	一、二七〇
十二月	一、二八〇	一、二七〇

▲豆油		
現物	一〇、四〇	一〇、四〇
七月	一〇、六〇	一〇、六〇
八月	一〇、五〇	一〇、五〇
九月	一二、七〇	一二、七〇

▲高粱		
現物	二、六四	二、五八
七月	二、五五	二、五七
八月	二、五五	二、六〇
九月	二、六〇	二、六一
十月	二、七〇	二、六二
十一月	二、六九	二、六四

◇錢鈔（三十日前場）

期市	二四、八〇	二五、一五
高	二五、三五	二四、八〇
成交數		六〇
現市	二五、一〇	二五、二五
高	二五、四五	二五、九〇
成交數		二九七萬
金票對小洋		一一九、三五
鈔票對小洋		一三七、五〇
大洋對鈔票		九七、二五

▲商品市場▼（三十日前場）

◇大阪期米 放盤 現 二七、〇〇 中 二七、二九 期 二七、二五 收盤 現 二六、八四 中 二七、三九 期 二七、三五

◇東京期米 放盤 現 二七、三〇 中 二七、三六 期 二七、三〇 收盤 現 二七、四二 中 二七、四八 期 二七、四〇

◇仁川期米 放盤 現 二四、七 中 二四、五四 期 二四、二八 收盤 現 ― 中 ― 期 二四、〇六

◇大阪三品 七月 二一、一〇 八月 二一、三〇 九月 二一、三六 十月 二一、〇〇 十一月 二一、〇〇 十二月 二一、六〇 一月 ―

◇同引 七月 二一、一〇 八月 二一、三〇 九月 二一、六〇 十月 二一、六〇 十一月 二一、二〇 十二月 二一、六〇

◇大阪棉花 當限 六五、九〇 六五、七〇；先限 六七、四五 六七、四〇

◇大阪人絹 當限 九四、七〇 九三、三〇；先限 九四、四〇 九三、四〇

◇東京綿系 現市 一三三、〇〇 一三三、三〇；現市 一二七、五〇 一二七、〇〇

◇神戶餅 八月 二、一二 二、一二

◇神戶日米 七月 一二〇弗 一二〇弗 八分七

◇神戶日英 實 一志二片 一三分七

▲大條與匯兌（七月三十日後場）

倫敦大條	二〇辨士四分一
又期市	二〇辨士八分三
紐約大條	四六仙〇〇分〇
孟買大條	五七盧比〇〇分〇
英美匯兌	五元〇四仙〇〇分〇
美日匯兌	二九元九一分
中美匯兌	三四元〇〇分
斯切爾脫票	三三元二分一
神戶日美匯兌	二九元六分五
全日英匯兌	一先令二辨士四分一

◇上海外匯
日匯 賣 一一三兩 八分一；買 一一三兩 二分一
英匯 賣 一先令四辨士 八分一；買 一先令四辨士 二分一
美匯 賣 三三元 八分七；買 三三元 四分三

◇匯豐銀行掛牌

▲特產發送▼（三十日前場）

◇開原 大豆 二五車 高粱 ― 雜穀 一車
◇新京 大豆 二車 豆餅 ― 雜穀 ―
◇公主嶺 大豆 二六車 高粱 一車 雜穀 四車
◇四平街 大豆 二車 高粱 一車 雜穀 九車
◇大連 大豆 三〇車 豆餅 ― 雜穀 四車
大豆 八車 雜穀 一九車

◇新京豆大 七月 ― 六月 ―
◇同高粱 七月 ― 六月 ―

◇哈爾濱小麥 八月 一、〇九五〇 一、〇六〇〇；九月 一、〇三〇〇 一、〇三〇〇；十月 一、〇二〇〇 一、〇二〇〇；十一月 一、〇二六〇〇 一、〇二八五〇

◇哈爾濱大豆 八月 六八五〇 六六二五；九月 六六八〇〇 六六七〇〇；十月 六八〇〇 六六〇〇；十一月 六六〇〇 六六〇〇

◇安東鎭平銀 現物 一、九四八 ―；匯兌 七、〇〇五 ―；當現 一、五四九 ―；匯兌 一、五五〇 ―

▲滿洲行市▼（三十日前場）

◇奉天奉票對金票 現市 五五、〇〇 ―
◇奉天國幣對鈔票 現市 一〇三、六〇 一〇三、七〇
◇奉天國幣對金票 現市 一〇八、七〇 一〇八、八五；遠期 九一、八五 九一、八五；現市 九一、九〇 九一、八〇；產高 八萬
◇開原國幣對金票 現市 一〇八、七〇 一〇八、七〇
◇新京國幣對金票 現市 一〇九、〇〇 一〇九、〇〇
◇哈爾濱國幣對金票 現市 一〇八、八五 一〇八、七九

◇大連株式 當限 四六〇 ―
◇同短期 五品 一三三、一〇 一三三、一〇；先限 一三三、一〇 一三三、九〇
◇豆新 一三三、二〇 ―
◇錢鈔 ― ―
◇東新 高 一四四、四〇 一四四、二〇
◇日產 一四五、〇〇 一四一、二〇；一三三、一〇 一四一、二〇

◇橫濱生絲 當限 一志二片 三三分九

◇上海標金 昨日收盤 九八六元三角 今日放盤 九九二元八角
英匯 一先令四辨士〇分〇
美匯 三三元二分一

	高	安	止
	三元〇角	二元一角	二元三角
	三元八角	二元三角	二元七角
	三元七角	四元二角	九九二元四角
	二元八角	三元〇角	元一角

時間	金換鈔	鈔換洋	金換洋
十時	一二四、八〇	一三七、四〇	一九八、五〇
十一時	一二四、三〇	一三七、五〇	一九八、五〇
十二時	一二五、一〇	一三七、三〇	一九八、五〇
二時半	一二五、一〇	一三七、三〇	一九八、五〇
三時半	一二五、一〇	一三七、二〇	一九八、四〇

定市

早市 八月一三日
放盤 一二九一〇 最高 一二五四九
收盤 一二五一〇 最低 一二五一〇
所成數 四六三萬圓

早市八月十三日
放盤 ― 最高 ―
收盤 ― 最低 ―
所成數 六六七萬圓

晚市 八月一三日
放盤 一二五三四 最高 一二五三四
收盤 一二五九 最低 一二五二五
所成數 三一萬元

晚市八月十三日
放盤 ― 最高 ―
收盤 ― 最低 ―
所成數 ― 萬圓

▲錢鈔▼
現物 高 一五二五 一五一五
產高 一五二〇 一五一九
先限 一一五二〇 一〇萬
出來高 一一五三五 一三一萬
金票對小洋 一一九、四九
鈔票對小洋 一三七、六〇
鈔票對大洋 七九、七九

◇大阪期米 放盤 現 二七、三一 中 二七、一八 期 ―；收盤 現 二七、五一 中 二七、四八 期 ―
◇東京期米 放盤 現 二七、三一 中 二七、一八 期 二七、三六；收盤 現 二七、四八 中 二七、五〇 期 二七、三六
◇仁川期米 放盤 現 二四、二九 中 二四、一五 期 ―；收盤 現 三四、二五 中 ― 期 ―

◇奉天奉票對金票 現市 五五、〇〇 ― ―
◇奉天國幣對金票 現市 一〇八、八〇 ― ―；先限 九一、八五 ― ―
◇奉天國幣對鈔票 現物 一〇四、七〇 ― ―
◇哈爾濱國幣對金票 現市 一〇九、〇五 ― ―
◇同 七月 三一、四 引

◇大阪棉系布現物
龍C 六、七五
軍人 七、九五
鸚鵡 五、三〇
扇面 七、一五
福助 二二、〇〇

康阜爾萠

全世界未見 類例之 生殖器障害 神經弱衰之 特效藥

專賣特准

人生以何物爲幸福非位高官貴之故也非財多家富之故也惟以健康爲幸福世間擁有鉅萬財產富比王者然因身体虛弱不能享人生無上之幸福夫婦和合之愛漸衰而起家庭之風波者不乏其人如欲享人生之眞幸福者務須保持身体之健康而得天賦之快樂永不失閨中之歡是爲緊要若夫蠹藥康阜爾萠係據最近進步之阜爾萠學說以特殊方法抽出各臟器阜爾萠用之製成含有阜爾萠之最適量醫藥學界諸博士均經試驗皆稱揚其功效之絕大歐美醫藥界推奬不措之高貴藥本藥有粉片液三種醫師使用注射液一般人可用片或粉藥其用量適宜其功效卓著因生殖器發育不完全生殖機能障碍性的神經衰弱等常覺不滿自增悵惱者服之即得康復精力壯盛前後判如兩人自恨服用本藥之晚凡願享人生之眞幸福者無論身体之健不健請速服本藥勿疑勿誤

【適應症】

生殖器發育不全
生殖器之發育不良、二次的性徵發現不全、不毛症、不姙症、無月經、

生殖器機能障害
早漏、夢精、遺精、陰萎、勃起力減退快感不良、不感症、膣痙攣等之疾患、

性的神經衰弱
頭痛、頭重、不眠、記憶力、思考力判斷力等減退、疑心病、四肢及腰部之厥冷等之疾患、

【文獻說明書送呈】
（男用・婦用共）

男女用用

【包裝價格】（男用・婦用共）

注射液	一管 二〇〇五管入 金五〇〇	同上 一〇〇管入 金九五〇〇
藥片	一六〇〇錠入 金二五〇〇	八〇〇錠入 金七〇〇
藥粉	三〇瓦入 金三〇〇	
病院用	注射液 一〇〇管入 一五〇〇	粉末 一〇〇瓦入 二五〇〇瓦入

製造元 國際何爾猛研究所 大連市浪速町一四七

總發售處 寶藥會社

特約店所在地
大連、旅順、金州、皮口、瓦房店、營口、海城、鞍山、遼陽、奉天、撫順、安東縣、鐵嶺、開原、四平街、昌圖、公主嶺、長春、吉林、哈爾濱、齊齊哈爾、
其他各埠著名藥店全有代售

各地新聞

警廳長功高德重 商民謳歌頌德
恭送旗傘杯盾以資紀念

【齊々哈爾】警察廳長劉允升氏。忠厚誠實。警界老練。當辛未事變之際。保衞商民。興利剔弊。除暴安良。勵精圖治。爲商民謀幸福。是以商界蒙洒福利。愧無以報。謹具匾對旗傘。金杯金盾。以作感德紀念。時爲劉廳長聞知。百般拒絕不受。以衆情難却。特請警務廳。始僅於日前。由王正副總商會長等。恭送紀念品於警廳內。當日賓主感情之濃厚。足見王道政治下。警察之維民矣。爰將照片。祝詞。謝詞。披錄於後。

商界祝詞

鄉維經文緯武。警察始克振興。除暴安民。商業洒蒙福利如我江省警察廳長劉公守忱者。任職以來。値市面凋敝之餘。勵精圖治。値滿地瘡痍之候。保衞地方。禁暴詰奸。匪徒匿跡。興利剔弊。商賈銜恩。日滿獲水乳之融。官商遂沆瀣之樂。魁城風靜。黑水波恬。悉出我蔣公高厚之賜也。銜商等渥荷恩施。愧乏以報。謹具匾對旗傘。藉還盛德之情。幷綴蕪詞。用云謳歌之意。其詞曰。

維我劉公。康明公正。善政懋々。遐邇騰頌。保我衞我。恩斯勤斯。載歌載舞。匪有所私。繫公之譽。如旗煌煌。蜚聲所至。中外飛揚。繖以戴天。張之如上。美蔭所及。商民利賴。繫公之德。惠我無疆。勒諸匾額。永誌不忘。

黑龍江總商會正會長王玉堂副會長王向賢代表恭頌

廳長謝詞

本日承蒙本省紳商各界頒送匾額。及其他貴重紀念贈品。拜領之下。實覺無以克當。紳商各界。以爲允升在江供職警界。十餘年來。中經事變。曾與一般民衆共守此城。以迄友軍到來。未罹若何浩劫。似不無微勞足錄。誠以此故。允升實更有抱愧莫名者也。蓋允升身供警職。先後三十餘年。就中在江。雖爲期較久。乃以秩居末僚。毫無建樹。縱有時本於良心作用。思所以報效國家。盡力地方。終以位卑言輕。心有餘而力不足。往昔之遺憾。誠已無可追挽。此其抱愧者一。及夫辛未之冬。江省事變。各機關均已撤退。允升適以勤務督察長之地位。本無守土之責。或去或留。無何關係。乃遽蒙上峰責以留土之任。以允升之識力不充。聞望未孚。荷此重任。誠如螳臂當轅。自知力有不勝。彼時亦惟有犧牲身命。拚諸一死。以謝國家地方而已。乃幸得紳商之協助。並友軍之呵護。同心合力。互相維持。人民未受任何蹂躪者。豈允升之力所能及此者哉。亦豈允升初心所及料。實賴地方紳商群策群力。以及友軍。開誠提攜之所賜也。允升何德何能。敢貪天功。以爲已力耶。此其抱愧者二。若夫事變後。正値我國家應運開基。允升以警驗之資。得蒙上峰不棄。俾承乏斯職。自分綆短汲深。覆餗是懼。邇來又三載於茲矣。所以得濫竽其間。未至隕越增羞者。亦惟仰賴上峰知遇之隆。及地方紳商推崇之雅。尤其是日軍憲兵隊。赤澤隊長。分隊長。遇事關地維持。並有澤田指導官長時間在此悉心指導。補偏救弊無微不至。更非允升一人之力所克臻者。若云省城一隅秩序之保全。歸功允升亦何敢克當。此其抱愧者三。綜上三端。則允升效命於國家效命於江省地方。乃其分所應然。無功足錄。無勞可言。乃蒙紳商各界。若是盛大之擧動。破格之獎勵。允升雖犧牲一切。亦不足畢酬高厚。又何敢忘自領受絕大榮譽之紀念耶。祇以紳商各界之厚意。旣已表見。允升幾經謝却。終歸無效。辭之不獲。惟有遵命拜領而已。但是允升旣具以上所述之愧慊。此心終覺難安。所望紳商各界諒此微衷。對於允升之缺失。加以教正。加以指導。對於允升之不足。加以提携。加以援助。俾此後不至墜廢。不特允升之幸。抑亦江省地方之幸。茲謹與紳商各界蒞臨之際。敬誠披奉謝幷祝各界諸公之健康。」

齊々哈爾警察廳廳長劉允升

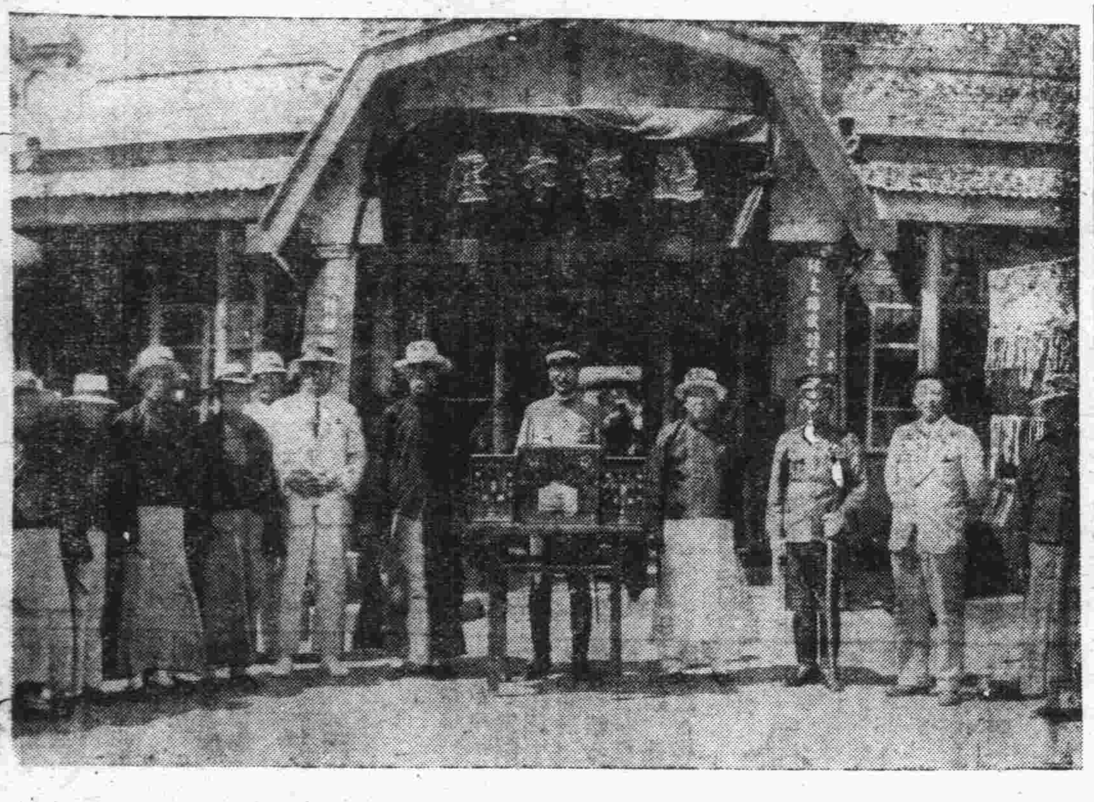

（寫眞）齊々哈爾紳商恭送劉警察廳長匾旗攝影中立者爲劉廳長兩旁爲總商會王正副會長

天豐東樂善好施 田相久慷慨高風

【安達站】溯自安達事變之後。本站遭遇兵匪浩刦。一般貧民。流離失所。老弱轉乎溝壑。少壯散之四方。拋棄老婦少女。無依無靠者。不可勝數。望屋興嗟。庚癸頻呼。加以前年事變。地方受其蹂躪。食粮缺乏。告貸無門。因此去歲放粥三月。貧民賴以生活。雖然去歲秋收很好。現下米薪不貴。惟有一般窮民。仍然生活無路。不過失業者甚多。無力購買。致吃蔬菜者有之。而本站商號天豐東執事人。日有所聞。大發惻隱之心。乃派人暗中調查。果屬實在情形。遂赴哈總櫃。代爲懇請。幸蒙總經理田相久一致贊同。更樂如所請。不知該田經理乃係是大慈善家。無論何處遇有慈善事擧。必竭力參加。因此急令安站分號。於本月着手。實地詳細調查。並呈請本站。憲兵隊王隊長。特區祝署長二公。出爲襄助辦理。由天豐東聘請義務調查員四人。實地挨戶調查。因恐有遺漏。刻下經調查人范淑儒。王瑞椿。楊靜忱。鍾福堂等。注册查明。貧民老弱婦孺三千多名。時下已竟放出賑粮二百五十餘石。此刻正在進行中。聞四外貧民。均蟻聚本站就食者。日多一日。幸該調查員四君。乃於大雨連綿。遍途泥濘。炎天溽暑之時。竟不辭勞瘁。親身調查貧民實在困苦艱難者。遂擧給領米字據。以資証明。而免遺漏。誠恐該號一家杯水車薪無補於事。尤望各界仁人君子。大慈善團体。以繼其後。共襄善擧。庶貧民得免於餓斃。豈不勝翹首企望之至。茲特登諸報端。不僅鼓予望之也。」

避債無台 竟致憂鬱成顚

【遼陽】邑西北小北河附近有住戶李攻玉。家道寒微。業農。於客歲曾與大復買謀作生意。乃棄本行。廣借欵項。在海城開一皮舖。執意業殊蕭條。及年終結賬。則已虧本若干。無力再作。遂將所有盡行出售。然究不抵所虧。垂頭喪氣歸鄉。以債積頗多。而索債頻來。急如星火李某憂心忡々。苦避債之術。致成精神病。口吸々每日兀坐。不知飲食。惟作「可恨金錢」四字。家人妻子。皆不相識。嗟夫。人生職業皆與命運相關。不可移作遐想。汲々以求發財。財者貨也。貨者禍也。苟一不愼。其害寔大焉。不能安分守已。棄本行而地求。以門外漢作經營。其失利。豈待言哉。是以古人云。「君子安貧。達人知命」誠處世要訣也

農科職業學校 擧行畢業

【齊齊哈爾】省立農科職業學校。於日前在該校禮堂。擧行農六級生畢業典禮。除全校師生列席外。各界來賓均踴躍參加。首由主席致開會詞。繼者王教育廳長。盧實業廳長。蘭村總務科長。韓校長及教師均致訓詞。畢業生代表張嶽華答詞。閉會攝影。車水馬龍。頗極一時之盛。聞實業廳將此次畢業生。學而有成。拔優任用。此不特該畢業生作事前途之幸。亦是農業教育前途之幸也。」

胡匪擊斃二隊長 下士被摔斃命

【茂林站】新安鎭南。四區與懷德境。五相接連。而四區胡匪猖獗。竟有十數起之多。日昨匪首金蝴蝶。高山好。花蝴蝶。遼陽等邦。率匪七八十名。在該區孫代屯。與長嶺縣保甲。及懷德五八等區。中隊保甲聯防。共兵二百餘名。與匪接仗數小時之久。竟將長嶺四區隊長湯得勝。懷德八區隊長鞠文和。同時被擊斃。胡匪雖有傷亡。未能拿獲。餘匪向東南逃竄。至於詳細情形。俟訪再誌。」新安鎭。時値青紗帳起。胡匪擾攘。本鎭壯丁團吳團長。昨率金隊出發遊擊。行至蘭家坨子屯。午尖方畢。聞四區匪警。即整隊出發。行十里。野甸處。第三保下士王鳳山所乘之馬。因遇溝坎。忽驚而馳。該士未能即時跳脫。旋被摔下。因傷未久。遂致內部摔傷。即時斃命云。」

悍匪鎗殺事主

【遼陽】茲據城西教場村來人聲稱。該村於日前夜間。李八家來匪人十餘名。李八聞打門聲。乃急衣白布衫由窗逃走執意因衣色顯然。匪警見之。乃由門隙。伸入一鎗。當即將李八彈中。旋即嗚呼哀哉云。

怪鳥入室 究竟主何朕兆

【遼陽】邑西南某村。住戶楊成業家。日昨午間。闔家老幼方團坐午餐。忽自窗外飛入一鳥。大如鷄。毛作灰綠色。喙殊長。鳴聲類小兒啼。在室飛一週而去。家人咸驚視之。及飛去。議論紛々。謂兆禍福不一云。

久旱降甘霖 農村一片歌聲

【遼陽】邑境內。近自入伏以來。雨水殊少。是以農作。物漸形枯乾。各村農戶莫之切杞憂。而望雲霓。而夫公愛民厚。日昨竟而甘霖降。作物勃然而興之矣。是以各農。村均頗怡樂。大有一片歌聲之概。莫不稱化雨之及時。而賀兆戩穀也。」

貧民施診所 成績卓著 謝信雪片飛來

【黑山】本城世界紅卍字會附設貧民施診所。六月份治療人數已誌本報。茲查該所七月份。經中醫李海川治療貧民男女患者。一千八百餘名。捨施各種雜藥。及各省函索育嬰調經救坤丹。共二千六百餘付。該閤各處函索救坤丹並鳴謝之信件。仍如雪片飛來。該會之功德可謂無量云。」

粮行忽然暴漲

【黑山】本縣自入夏以來。雨水調和。食粮日漸低落。近來因各處受有水災影響。昨日集市。粮行大漲。紅粮每斗七角。小米一元二角。大米三元四角。較上集均漲一角之多。買者頗抱不安云。

鑿井達五尺許 發現無數藥瓶

【哈爾濱】新安埠三道街門牌七號房東劉世英率天人。頃以院內只有水井一處。不敷應用。遂在院內之東南角另鑿新井一處。以謀住戶便利。當時鑿地將及五尺許。忽聞玻璃聲響。遂即起土詳視。則見泥水之中。埋沒爲藥瓶。共分兩種一種高約三寸。徑約一寸。一種高可二寸。徑約八分。取出細視。則見其中分貯紅白兩種液体。藥水。摔碎於地。且有白氣冒起劉駭極。當即報告派出所轉知特別市市立第一醫院派人驗視。目下正在化驗之中云。

連惠南見利忘害 濟匪身陷囹圄
城廂擄綁案件連接不已

【西安】本縣城內。東南市場之業主。則洛子園房東。連惠南者。素爲本城之紳士。家道殷實。街基甚多。即東南市場院內之房間。盡屬該連姓所有。每日進項頗多。仍不足該之所欲。見財如命。前者將私存之十三音子手槍一支。賣與匪人曾瑞昌。其槍之價。仍比售與常人較多。該匪曾瑞昌同夥三人。一名孟昭義。一名于順和。將槍買妥後。已連搶數起。前經一署長。將該三匪獲後。堂訊供得所使之手搶係由連惠南處購。暫押俟後連某能否無事。抓那可不得而知云。（又訊）本縣城內城外不數日間。連出搶綁案件多起。業前詳誌報端。茲昨廿六日晚十時。有帮匪七八名。闖進北門外除家窰院內。彼時將除四掌櫃架走。當經該家人報告警所及一署。王署長得報後。立即帶警兵多名追擊。及大搜查匪等聞悉將票架走高飛矣。能否將票打下。容訪另誌。」

屬官履新 粮價暴漲

【彰武】縣公署屬官白水清七。調陞撫松縣一節。已誌本報。該屬官一職。責任重大未便久懸。省當局委通遼縣公署屬官人二調陞本縣。於前日來彰視事云。（又訊）本邑入夏以來。霪雨連綿。金融奇緊。商業蕭條。粮價低落。每斗價値四角左右。米每斗六角四五。小米每斗六角五分。而近日高粮每斗忽漲至八角有奇。玉米每斗九角五。秫米每斗八角五分云。」

騰田醫院 夫婦濟世活人

【海城】本邑北門裏。騰田醫院長田階平。學品兼優。經驗宏富。對於奇症沉疴。經伊治愈者。不堪勝計。而院長之夫人田維一女士。係由南滿產科學校畢業。對於產科。頗有心得。而婦人小兒。諸般雜症。尤爲擅長。而該夫婦。自由騰遷海以來。向抱濟世活人主義。且以慈善爲懷。以致頌聲載道。遠近馳名。不料近有一般無賴之徒。竟假公濟私。施行敲詐手段。且自洩已忿。侮辱田院長夫婦之名譽。但人憑天理。事莫虧心。殊不知天理循環。疏而不漏云。」

永安台將設 郵便局

【撫順】日郵便局。近見於永安台一帶。面積遼濶。人烟衆多。距局較遠。郵遞頗感不便。故特呈請總局。擬在該處另設分局。以資便利。聞已蒙允。」

工人歸家遇鬼 精神恍忽飲食俱廢 祈禳無靈性命危篤

【撫順】鬼怪之說。究竟有無。世人如墜五里霧中。疑團終未打破。謂其有。則無影無形。無証無據。令人無法研究。謂其無。則古今中外。多有發現。當之者。且又言之鑿々。令人又不容不信。如最近撫順亦有其事發生。當之者。現正呻咽病榻。意識昏沉。生命亦瀕危篤。特爲誌之如次。以供神鬼學者。加以研究。邑東塔灣。夏某。年二十餘。於月之二十五日午前。乘自行車來案。至當晚八時許。事畢歸家。行至新工場西森樹林下。忽見前面電線桿下站一人。身著白衣。舌突唇外。面貌猙獰。令人見之生畏。見夏至立即撲奔前來。夏欲躲不及致被擒獲。用兩手掐其項部。並云。尋你數日不得。今日始被捉獲。夏即昏迷不醒人事。及移時醒來。則見自行車在側。鬼已不知去向。遂勉強推車至家。囁迷數語。便即倒炕如眠。至今精神恍惚。飲食幷廢。雖經祈禳。仍不見放。生命恐有危險云。」

奉天監獄解來 大批囚犯

【撫順】日昨二十七日午前時車南滿車。由奉天第一監獄解來囚犯六十名。聞該囚犯爲五年以上。十年以下之有期徒刑。因奉天第一監獄不敷佔用。故解來本埠十五監獄寄押云。」

架票案層出不窮

呂窩堡【鞍山】海城八區界內。呂窩棚村。住戶呂福來。以農爲業。家道小康。忽於本月廿七日。午前一時。闖入步匪十二名。各持手槍。進屋將呂福綁走。向北方逃逸云。

喜虎台　海城八區界內。喜虎台村。住戶孫永玉家。於月之廿六日。午前三時許。忽來步匪五名。將孫永玉綁走。大肆逼索財物復至張德珍家。並將張子張成國綁走。逐向千山中逃走云。

寗遠屯　遼七區界內。寗遠屯北方。鞍驚自動車路上。於本月廿七日午前八時許。有步匪七名。攔路大肆強搶商民並有某號商人。被該匪等綁走。況青天白日之下。竟攔路强搶。誠屬胆大已極云。」

大林子　遼陽八區界內。大林子村。住戶李萬全家。於月之廿七日午後十時許。忽闖入步匪十三名。各持槍械。當同李萬全大肆逼索。而其家人極與匪抵抗而該匪竟將李萬全家兄李某擊斃。並將役夫打傷匪等遂向西方逃走云。」

祭田收歸國有

【吉林】東關文廟外迤北一帶空地畝許。原爲文廟祭田。茲市政當局。爲整理市政起見。將該項土地收歸國有。以便建築房屋。開修街道之用。現已呈請省公署令行永吉縣移交矣。」

省令調查各縣水害 報民政廳以便救濟

【安東】滿洲國道局。現爲發展農業起見。擬定治水之計劃。對于河川水患。須先調查。各縣水害之情況。樹立國家治水永久計劃。特通令各縣調查下列各項。」一、增水減水記錄。二、增水河川水深。三、浸水區村。四、決堤地點。五、被災人民。六、被害房屋。七、浸水土地面積。八、被害粮石。及家畜。九、浸水時交通狀況。十、各縣之意見及對策。令縣據實詳確調查。具報民政廳。以便設法補助云。」

會議全市攤床 指定夜市區域

【安東】本埠全市攤床公會自成立。迄今現已多月。其中對一切事宜。尚有未妥協者。是以警察廳昨日招集商會長。攤床會長及一二三署長等。開會討論。聞斯日討論人員。計爲保安科長。評地股長。交通股長曲科員。並各署々員等。自上午八時討論。至下午一時止。聞其討論大意如後。」

（一）攤床會費。另行規定。甲等每[illegible]角[illegible]分。乙等每月七角。丙等每月六角半。」

（二）攤床會費。往者由會派人征收。茲爲減少開銷。着令會床戶。每月自一號至十五號。逕向會交納。過期不交。查出即罰辦。」

（三）又飭各署對管內設立攤床應爲協助。以期與攤床會聯絡。而便興通地面。」

（四）其餘關於是會一切事宜。尚有多端云。」

又本埠總商會主辦之夜市。業已開辦。惟關於小販攤設地址。亟宜指定。以免混亂。夜市之秩序。爰將劃分小販設攤營業之區域。昨已佈告週知。爲佈告事照得夜市。凡肩挑提籃者。不得混入。茲特劃分地點。由電業公司以北。除領夜市牌照外。暫准肩挑提籃者。自由列入營業。電業公司兩旁。無何等小販。均須領到本會夜市牌照。以示限制。而免紊秩序亂云。」

兩段小小奇聞

【本溪】於月之二十六日。據友人談云其居處。係本溪八區管境。東石哈寨村附屬。靡天嶺花家堡子。後側有古刹一座。其名將軍廟。該廟在山峰之尖。前殿東廊西廊。西廊爲該村立小學占用。近因暑假之期。僅有堂役一人。外號高二麻子看守。於本月二十二日下午六時。是日天雨。電閃加交之際。忽由外進一婦人。身高五尺。衣服美麗。髮梳京式。與高某詭言索討抬轂皮。以作藥方。高某出之。該婦接之。高某視該婦之手。毛骨竦然。細而尖長。心甚疑之。婦得皮而出戶。高某尾追其後。一閃之間。杳無踪影。高某返屋思之。心寒胆慄。汗流浹背。一人莫解云。

又邑南八區。東石哈寨村。花家堡子住戶。鄒德清者。其二子係（記者）之妹丈。於月二十五日。下午四句時。（是日天雨）。風雨暴烈之際。一股腥臭之氣。又隨風進屋一塊死人頭皮。代二尺長之髮。其上蛆有如豆。一家數口。瞪目口呆。不知所已。面々相該。後經鄰人知覺。令其用鐵鍬送至河邊掩埋。據傍觀者談。兇多吉少云

節婦十一名 文部表彰

【鐵嶺】縣公署前奉省公署令。轉文教部令。查各縣孝女節婦。經文教部表彰。並發給表彰銀盾。仰派員來省領取。以便分發。本縣受表彰節婦計十一名。已領到銀盾十餘個。定於最近內擧行表彰。並發給文教部所賜表彰銀盾云。」

泉田小林 兩警部之榮轉

【鞍山】本驛日本警察。泉田警部補。已榮轉關東廳警務局警務課。惟於日昨二十七日後十時〇一分。乘列車離鞍。當經本驛日滿各機關。各團体均赴驛頭歡送。頗極一時之盛云。」又本驛日本警察署。新任警務係主任警部。小林貞一氏。於本月二十七日午後六時五十分列車。偕同家族來鞍履任。當本驛警察署主任。及巡查等多數迎接。頗極一時之盛云

製鋼所 商業學校視察

【鞍山】日本兵庫縣。商業學校。學生十三名。定於月之卅日。午前九時二十分。乘列車來鞍。製鋼所各工場視察。視察畢。同日午後返校云。」

村民來城避匪

【鐵嶺】自青紗障起。各區匪患。雖由縣警察大隊。實行剿擊。但三五合夥土匪。亦頗猖獗。各區村內富戶。因恐受匪賊之蹂躪。現多有由各村遷移城內者。以資躲避。而城內之閒房。因之亦頓有人跡云。」

大坑淹斃小兒

【田莊台】天主堂。執事人崔玉常。經理本堂產權。因距總會甚遠。因貪小利。竟將教堂後身之地賣土。或脫坯賣。希圖得點餘利。近因天氣陰雨。溝滿壕平。於前日上午有杜姓小兒年十四歲。被水淹斃。共計前後三年。淹死五名兒童。查天主堂。係仁慈愛善爲本。若該崔某不顧一切。將來全村兒童危險何堪設想。不知總教會作何感想云。」

陰雨小販叫苦 瓦匠喜形於色

【孫家台】入夏以來。陰雨連綿。淸遼河雖幸未潰奔。但災象已成。秋收不無減色之虞。方幸前兩天已竟明晴。何期陰雨又來。自昨晚（七月廿六日）起。迄至筆間。一晝一夜。時大時小。究未小停。現在已苦雨多。而天宮又大雨不止。市面蕭條。農民叫苦。但願早日開晴。勿使小民再罹萬劫不復也。」又本驛連日陰雨半月。商農交困。莫不憂形於色。尤以賣冰菓者爲更苦。陰雨不能及時發售率皆連叫苦但泥瓦匠則反是。倒壁塌屋者。日有數起。如是你我顧。弄的瓦匠大有接應不暇之勢。倣房老板。莫不喜形於色。可見哭笑不能均衡。而天宮之難作好人。更可見矣。」

期閭閻安全 組織打更團

【營口】本縣四鄉農民。以現在青紗幛起。恐匪賊思逞。是以農戶等。計議預防之策。而保安全。遂各村組織夜間巡遊打更團。爲預防匪賊。偶生意外。即報臨近警所。或自衛團。前往堵擊。而資殲滅云。」

兩軍比賽庭球

【營口】營口庭球協會。以本年春秋兩次。與大石橋比賽球術。業經雙方協議妥當。而本年第一回春季球術比賽。擬於七月廿七日午後。大石橋軍來營。在新市街旭公園。與營口軍擧行比賽。想當時龍爭虎擾。各顯絕技也。」

署長注重夏防 添設路灯更夫

【懷德】本城後街向無路燈。每至晚間。黑暗如暝。値此青紗障起之項。查勤維艱。閻署長有鑒及此。乃招集各保長牌長。開全体大會。令後街每十家立路燈一盞。並每院僱用更夫一名。以爲通宵之警備。如閻公者可謂關心民瘼者云。」本街添設更夫。業誌前報。今日署長。復招集全体更夫。齊集一署院內。研究巡更方法。晏謂每人預備警笛一枚。如發現警報時。則吹之每夜廻巡。更夫不可或怠云。」

牝猪產象 遠近爭來參觀

【泰安鎭】城東北通寬鎭界政字一百一十四號井。住戶李萬有者。務農爲業。種地頗多。家畜母猪一口。已有三四年。於本月廿一日。忽臨產。家人以爲常。未看視。忽聽母猪怪叫。甚爲驚人。衆人競前看時。見產生五個小猪。內中有一頭形犬似象。將該物拏到手中。果然是象。衆人中有一年老王翁。頗有經驗。說象降生後。即得用刀由脇部將皮刺破。一日兩次刺。遂刺遂合。過百日後方能活。不然皮長肉裂即死。李萬有聽王翁說完。即用刀照割皮肉。果然刀過處即合。如舊。並無刀痕。今已十餘日。長的比母猪還大。眞是王道國家。禎祥獻瑞。天產此物。以佑國家。將來滿洲國家。准能於天地同齊。不然安能產此祥瑞之物。代爲我皇以祝賀。披於報端。使諸列邦知我國瑞之祥云。」

因避匪禍 村民多生癩病

【湯崗子】驛東海八區大屯村。於近日來青紗障起。胡匪譏起。姦殺燒擄。無惡不作。只嚇得一村民。惊慌失色。該村女老幼。均不得在家安份守業。每日自找去處。夜不安眠。貧富各自駭怕。富者桃源而去。貧者無錢。就得在家躲藏高粮地樹林等處。於近日來。該村之民。均患癩病者日漸增多。現一般村民。無不憂愁云

雙妹老牌各貨照前價再減一成廣告

啓者敝行始創發明化妝香品質料精良裝璜奪目遠駕舶來之上行銷以來已歷二十餘載荷蒙各界士女垂青光顧曷勝銘感茲爲酬謝高誼起見自國歷七月十二日（即陰歷六月初一日）所有各貨不惜血本照前價目減低一成以答隆情恐未週知特此登報聲明賜顧諸君幸垂意焉

雙妹老牌超日香水

價目　一大號每瓶大洋七角二　二號每瓶大洋四角二

雙妹老牌陣陣香水

價目　一大號每瓶大洋一元二角　二號每瓶大洋六角正

雙妹老牌茶薇香水

價目　一大號每瓶大洋九角正　二號每瓶大洋四角八

注意　各貨批發均照零售八扣

總發行所大連監部通

廣生行有限公司啓

長電話八二八一番

泰東副葉

崇德祈雨慘劇
鄉民愚魯求雨心切　請求縣長跣足拜神　縣長怒警衛隊竟然開槍擊人

【長安通信】本月十八日上午九時、浙江崇德縣發生一件縣政府警衛隊開槍擊斃祈雨農民之慘案、記者於十九日上午九時到長安、得悉崇德發生事件、當即雇船駛崇、船行約兩句鐘、安然到達、即由搖船者帶入城內、一進城門便見街上滿貼標語、上寫「縣府槍斃求雨農民、我們一致罷市援救」再進數步 果見各商店店門關閉、街上來來往往的商人農民、形頗緊張、記者乃向一站立商店門前之夥計詢問、據云、「昨日農民手執祈雨小旗、並抬菩薩齊集縣府前求雨、當要縣長出來叩頭、縣長不肯出來、後來農民在門口呼喊、縣長就叫兵士開槍、打死兩個農民、我們罷市是援救他們的、」還時我已經被幾百個商人農民的包圍、我乃破出重圍、第一步先到縣政府、至則縣府門前仍有二三百農民攜兒帶女在此探望、及至二堂、果見被打死之農民臥於血泊中、子彈係自前腦穿進、另一重傷農民、據云子彈仍未出來、後由傳達引見毛縣長、據云、「在此事未發生以前農民曾有三項要求、（一）停辦清丈、（二）緩徵田賦、（三）發還積穀、我對此三項當允許代爲轉呈省府、後省府批駁、不能允許農民以所要求不能達到目的乃有求雨會之組織、每鄉抬菩薩一次、每家必出一人、先把菩薩抬到縣政府、要我叩頭、日必數次、我於不得已之中、只好敷衍過去、有一次我沒有出去、他們竟把菩薩抬到辦公室、一定要我叩頭、並且要罰我叩三十九個頭、我就叩三十九頭、你看這不是無法無天、直到昨天（十八日）清早、又來了一批求雨的抬了菩薩到縣政府來、要我叩頭、我因爲他們已經鬧了十多天、實在鬧得不能安心辦公、始則置之不理、他們格外猖狂、我便又出去敷衍一次、那曉得我叩頭之後、他們竟把我捉着、撕破我的衣服、把我推倒、這時警衛隊看這樣情形、便向天空開槍恐嚇、後來竟有兩個農民（即打死及重傷之農民）前來奪衛士之槍、因此無意中一槍打死一個、所以死者之子彈係自前腦入後腦出、而（傷者現已就醫、據云無甚緊要」云云、記者繼詢以後事如何辦法、據云「將由高等檢察處收殮、本人無甚意見、後記者又詢以商民罷市情形、據云「商民罷市、係受農民之恐嚇、如不罷市、則將以對縣政府之手段對待商家、市故商家罷市」云云、記者出縣府、轉至商會、晤商會秘書某君、據云、「此次旱災區域甚廣、各鄉縣防旱委員會均早已設立、而崇德設立最遲、縣長置農民死活于不顧、農民見縣長既已如此、大大失望、故唯一方法只有迷信、故大隊舉行求雨 當然縣長乃是一縣之尊、求雨自應要他出來叩頭、乃縣長屢次不充許、直至昨日農民會集千餘人定要縣長出來、始出來草草敷衍、頗不恭敬、農民認爲不滿意、定要縣長再叩一次、縣長怒氣沖天、拂袖而去、農民大噪、縣長乃命令衛士開槍、農民見兵士開槍、均已四散奔逃、乃兵士以爲得意、復行射擊、致打死一人、重傷一人、所以死者子彈係自後腦進前腦出」、後記者又詢農民、事先對于縣政府有無要求、據云「有三項、（一）此時農民已無飯吃、他們還要清丈、又要什麼清丈費、我們農民當然負担不起、所以要求停止、（二）在此青黃不接之時、日食維艱錢糧催得更緊、我們當然也負担不下、要求緩徵、（三）積穀是我們農民防荒的、當然可以發還我們、此外我們並沒有別的條件、至於昨日早晨我們並未提起此事」、後記者又詢商民罷市係出于被動抑出于自動、據云「純係自動、此事發生于上午九時、我等已于商會舉行市民大會、議決三項、（一）商民罷市援助農民、（二）呈省府請懲兇及撫恤、（三）呈監察院請懲辦汚吏」、後記者又詢死傷者何名、及傷者亦可以治愈否、據云、「死者姓平名雪榮、傷者姓范名萬春、傷勢頗重、命在旦夕」、記者出商會後、又由人引至公安局、據負責人談、「農民求雨、迄今已十數日、縣長不勝其煩、直至昨日縣長出來叩頭時、農民定要縣長赤脚脫衣插柳、跪一個鐘點、或者一枝香、這當然是做不到的事情、農民認爲不滿意、便把捉着、強迫脫衣、致撕毀縣長之衣服、縣長一掙、致將跌了一交、所以衛士開槍、打死一人、重傷一人、其餘我們不曉得」云、記者乃出公安局上了小船、仍回到長安、

中國中學事務之流弊及其改進

孫元璜

自孟祿博士來華後、中國教育界對於中學教育方面、引起很大的注意、研究中學教育的作品、如雨後春筍、大有美不勝收之槪、不過多偏於教務訓育的研究、或是課程教學的討論、至於研究事務的論著、眞是鳳毛麟角、不可多見的、近幾年來、中國中等學校風潮蠭起與成績惡劣每爲社會人士所詬病、而指責多謂訓育之不良、或謂教學及課程之欠佳、即從事實際教育者亦人云亦云、對於關繫學校生活之主腦部、佔學校行政重要部分之事務、亦忽畧其職責、詢可怪耶？

一個機關發生弊病、是整個機關的各部分都負責任的、中等學校發生風潮和無成績、當然也不能例外的、何況是事務在中等學校行政組織上、和教導佔同樣重要的位置、牠的健全與否、直接間接都影響學校整個生活、如果事務處是健全的、至少有下邊所說的利益：

一、能使教導上得種種便利 教導的對象是學生、教導人員和學生直接發生關係、事務雖不直接發生關係、但在教導上所用的工具、事務處能預先預備周到、這種間接關係、已經值得注意了、

二、佈置優美的學校環境有利於學生身心的達發全校的整潔校景的雅緻、都事務處努力的結果、有了優美的環境、所以學生都感到非常的愉快、還對於身心的發達、都有關係、

三、養成學生良好品格 學校是精神陶冶機關、學生良好品性的養成、全在潛移默化無意之中、事務處對于金錢的出納、學生的膳宿設備、都能不苟且、都能給學生良好印象、

四、能用最少的經費做最有效的事業 學校裏所用的器具、若是件件都要用很多經費購買得來、無論所得的效能多少、總不是經費有限的學校所能辦到的、所以事務處能將廢物怎樣利用、校具怎樣保管、和能用少數的錢能買最有用 最堅牢 的物品、

事務在中學旣然有還樣的重要、然而我們實際去看看事務在中等學校的情形、實在令人痛心！教員學生一提到事務處、認爲事務處是校長親信的匯集宿、安插閒人的收容所、事務主任是校工頭、事務員是頭等校工、還是很普偏的教員學生送給他們的帶譏諷性的綽號、其所以如此的原因、是不難索解的、茲分述如下：

一、事務主任及事務員不兼課 事務處職責重要、校長多因辦事順手計、引用親友、學識多良莠不齊、能兼課的很少、因爲不能兼課、至少發生職員和學生的隔膜、由隔膜而不了解、甚至於輕視、教育部爲防止這種弊端起見、在民國二十二年公布的中等學校規程第九十九有條這樣的規定：「兼任主任及訓育職務之專任教員、其每週教學時數得酌減、但不得少於規定最低限度三分之二、並不得另支薪給」、是的、這樣的限制、的確防止許多流弊、但是教學時數每週十六小時、精力上恐顧及不來吧？聽說許多不能兼課的事務主任、爲遷就規定而起恐慌呢？

二、營私舞弊 俗話說「錢財經手三分肥」、就是無私也有弊」、中等學校的事務、有的叫做總務、所管理的分會計庶務文牘等、在管校欵出納的會計和經手購置物品的庶務、在事務主任管理之下、他們並不因爲教育是清高事業、就不作弊的、故都某大學的會計、拿校欵買公債、竟累賠數萬元、S省的某中學事務主任、在校外設了幾個供給學校用品的商店、學校的用品都可由他的商店代辦、最可笑的某大學庶務和外人在校外合組百貨商店、讚座百貨店只有汽車一輛、經理和店夥各一人、有樓房一座、電話一個、除此之外、別無他物、平時並不開張、但等電話報告、某大學用甚麼物品、經理親自出馬去辦貨、不過回到這座百貨商店換換單據、就送到學校去了、據說這位經理和庶務被靑年將軍發覺槍斃了、以上所說的都顯明的例子、我們再看中學校長位置的爭奪固然爲同鄉同學同血統的我飯吃、同時當中學校長的確能刮油、窮酸的教員、當上三兩年中學校長、一萬兩千元的剩錢、豈不是和事務處合影分肥的結果？教育部爲防止這項弊端起見在中等學校規程上說：「省及直轄市之中學會計、由省市教育行政機關指派充任、」教育部的用意、我們是十二分贊成的、但是在中學事務上能作弊的不是會計、雖能可以拿校欵倒把、而是專司購買的庶務、他們作弊、並不能憑官樣文章的單據、可以查出的、記得有一次我在北平替外省的某中學代印學校一覽、價錢講好了、取貨交完錢、在開單據的時候、寫單據的先生問我開多少錢、我這不懂其中情形的人、只討厭問的多事、看他的神氣、以爲我太不懂事了、同校問到朋友、才知道北平市以至於各處的商店和學校交易、都是這樣、明明價錢講的十元、單據上可以寫十五元、這五元錢是誰的油水、我以爲與其省市教育行政當局向中學指派會計、不如指派庶務、因爲有校長可監督、同時要由省布教育行政機關的督學處組織調查物價委員會每月到各處調查物價兩次、由在學校的經濟審核委員會也負調查物價之責、多方監督作弊自然少些、

三、缺少訓練工作效率少 我們固然不一筆抹殺中學事務人員沒有稱職的、不過濫竽充數不學無術的太多了、例如怎樣利用科學方法整理一切賬目、預決算？和如何訓練校工？如何佈置校景？教導上的用品應當如何預備何時購買？這不是只憑經驗就行的、也不是人人就幹了的、我以爲在大學裏中等教育或學校行政的課程要詳細論到事務方面、爲養成專業起見不妨另立一門課程、以專門訓練之效、

在一邊指出中學事務之流弊並提出改進的意見、不過在食汚性普徧化的中國、要不作私營弊太難得了、不過在可能範圍內設法防止、不是沒有相當成效的、 六、二十八、

中國四種統計
全國公私圖書館二九三五所

據最中國教育部統計、全國公私圖書館二九三九所、其中廣東最多、共三九九所、新疆西康最少、各一所、私家藏書共八所、

據念二年十二月全國經濟委員會發表、全國公路的長度總計爲四四六、六〇四甚羅米突、其中四川最長、三〇八一甚羅米突、浙江最短、九二九甚羅米突、

據楊家駱所編圖書年鑑記載、最近二十幾年來中國所出版書籍總計二四八〇、種、九二二、〇〇〇冊、共中社會科學與文學最多、前者佔九一〇〇種、九七〇〇冊、後者、七八〇〇種、二二八〇〇冊、同樣文書院調查中國共有方言三十五種、

笑◇話

▲開了才回

某主人命僕人曰：你到火車站去看今天夜班車、甚麼時候可開、僕人去了六小時方回、主人說：怎麼你還時才回來呢？僕人道：你不是教我去看夜班車嗎？我等到牠開了、連忙就跑回來了、

▲放屁刻板

張香濤請王志芹爲西席、王氣分素虛、最易洩氣、恐不雅、特將背後板壁挖一洞、蓋便於洩氣也、一日、王赴戚家弔喪、張檢查其子女功課、見壁穿一洞、詢問其子、子以先生善於放屁對、張笑曰「汝可請先生屁儘可放、切不可刻板」、

▲已夠熱鬧

一個賣鳥的人、向着一位最怕太々的某甲說道：先生、你買這隻鸚鵡嗎？牠能言語、買回家中、凑々熱鬧、某甲曰：我家中正有一位吵會鬧的太々、吵鬧得無有休息、已够熱鬧了、用不着再添一個、

高占非脫離聯華後
天一明星爭相羅致

自從「天明」都會的早晨公映以後、高占非的表演、獲到人們無限的同情、一躍而現代第一流紅星、同時更引起他的主人翁——聯華公司當局的重視、雖然去年一月裏他曾經一度脫離聯華、隨王元龍昆仲、到香港聯合公司去、但是他在聯合公司六個月工作完畢、回到上海後、仍然還是在他的舊主人——聯華公司裏工作、並且聯華當局在去年七月裏、還和他訂了一張正式合同、由此也就可知道、高占非和聯華公司感情之厚關係之密了、

在這幾天的電影界裏、突然傳出所驚人消息、據說高占非將要脫離聯華、而明星和天一卻都在竭力爭聘之中、

我還記得去年高占非和聯華公司所訂的合同裏、有一條是「高占非可以在不妨礙聯華工作的情形下、自由兼作其他公司的職務（明星天一除外）」照還條合同看來、在聯華和他的合同有効期間、他是決計不能到明星天一去的、但是事實告訴我、高占非和聯華的合同、至本年度的五月底將告期滿、同時在他的合同上曾經註明、一年中拍戲四部、本度高占非的作品、已經超過四部以上、於是乎我們當然可以知道高占非脫離聯華、是一件可能的事

明星公司是高占非的舊東家、他和明星公司的人們本有特殊的感情、還次明星公司得到他到聯華公司合同期滿的消息便由張石川特請他的妻子高倩蘋、向他陳說、請他重作馮婦到明星公司來、薪金照聯華一切、待遇從優、高占非向明星公司表示在可能範圍內、決計進明星、所憂的、恐怕聯華公司不肯放他走、

天一公司的「邵老大」醉翁先生也曾經挽王元龍昆仲、向他說項、預備請他去拍四部戲、但是高占非因爲和明星公司關係較深的緣故、所以對於天一公司的聘請、尚無表示、

而聯華公司、因爲高占非的合同將要滿期、特托青年導演蔡楚生向高表示、深願高能蟬聯下去、總而言之、高占非如果決意脫離聯華的話、那末準是「明星」的人了、天一公司雖然也在爭聘他、依記者個人眼光看來、恐怕決難成實吧、

淮南紀行（續）
海運波息

【揚州通信（二）】十四日晨由海安乘輪赴揚州、道經仙女廟、該鎭自昔著名、鎭江米市遷蕪湖後、該鎭即儼然爲蘇省北部之下米市、揚屬所產之米、完全集中斯地、船過仙女關時、遙見該關區額尚未拆去、「勅建仙女關」五字尚炫人眼目、提起該關來歷、不可不畧談一二、爰淸季中葉、洪楊事起、淸命曾國藩督師討伐、曾之江北大營紥於揚州、適時國庫支絀、軍需浩繁、曾氏遂奏請淸廷、於交通要道及商業繁盛之區、設立「內關」、徵收貨物稅、以供軍需、淸廷依奏、准在仙女廟設關試徵、然後因辦有成效、故在全國各地遍設、在曾意本一時權宜之計、及至洪楊事平、淸廷因鑑收入不無有補國庫、故讓其存在、由是關捐厘卡、擧國皆是矣、國民政府奠定、此種苛政治明令廢除、今觀斯關、不得不認係關卡之濫觴矣、晚抵揚城、歇宿一宿、次日爲揚地友朋所邀盤桓一日、飽餐綠楊景色、十六日最乘車赴十二圩、該鎭屬儀徵縣、南臨大江、東接揚城、亦鹽業之要區也、該鎭有鹽公司三十三家、搬包鹽工五萬餘人、掃鹽工人二萬餘人、帆運船戶十四萬餘人、故該鎭居戶、直接間接幾無一不賴鹽以生活、因海運自海運且海州大埔登輪後、入吳淞口、至該鎭例須停輪卸下、運入各公司、然後再由各岸商雇帆駁運至華中各引地、去多兩淮鹽運使署爲便利鹽運起見、呈准財政部、海運用一貫輸運、以後即不至該鎭停卸、該鎭人民聆此消息、認爲若如此、生計之依賴、即告斷絕、故二十萬鹽工紛推代表赴京請願、請官方打消此意、以維二十萬民生、鹽民爲達目的起見、並在江邊防守、不許大輪運鹽西上、故相持至今、已越七閱月、在此七月之中、海運即告停頓、而官民損失、亦不知凡幾、現中央因鑑風波若常此不息、終非善策、爲滿足雙方利益計、海運多數仍用輪船一貫運輸、惟少數（以四十二票爲限）至該鎭後、權停卸、改用帆駁、鹽工初仍不允、嗣經中委王柏齡（揚州人）從中調停、鹽工始允、一場風波、方告結束「此本月初之事也、

癌

（Fyalson R. K'Lgore）

歸民 譯

近四十年來因患癌死亡者、較之已往、約超過兩倍、親友中幾時有所見聞、似癌之爲患、尋將普及于全人類、

按癌之起源甚早、紀元前一千五百年、古埃及人已知其梗槪、希臘及中世紀時代之哲學家、對其原因亦加以研究、並企得治療方法、當加崙時代、曾有用飲食以治癌者、當時人主張多食菜類、禁忌核桃、此種治法、殊屬毫無根據、一千六百年前、亞力山大城利敖尼達氏、曾以烙法除去乳癌、並割取腋淋巴腺、首開現代治癌之端倪、

古昔時代對癌之奇謬解釋

古代對於癌症、釐解重重徵認癌爲黑胆汁之濃縮劑、至一千五百九十二年顯微鏡發明後、復於一千八百二十四年創造高度鏡頭、從此癌之研究、方告開始、一八六零年Aicho w氏探悉細胞生活情形後、關于癌之學說、始畧具雛形、因癌爲細胞之一種疾病、故必先明瞭細胞及其功用方可、

細胞乃動植物之生命單位、各細胞均各自爲一生活体、單細胞動物、即漂浮不定之單一細胞所構成、細胞有再生之能力、身体之長大及修補均賴乎此、細胞分生之方法、首由母細胞分生爲二子細胞、子細胞長大後、又重行分生、動物体內之細胞、因其功能不同、故經過諸種改變、約計二千五百分之一英寸的神經細胞、其尾常延長至數尺、此外有司泌乳功用者、有埋藏于鈣質中組成骨質者、

細胞分生及其修補作用

動物起源于一孕卵、初次分生爲二、由二再分爲四、以至于八、終則成爲球形、此時所有細胞、均屬一致、漸長則彼此異形、或成骨、或成神經、細胞之如是演化、極有定則、人盡有十[illegible]、二周、一切構造均與其他人類相同、在千二百頁解剖學中、詳盡之解釋、均屬一致、常胚胎漸屆成熟時期、所有之指、均停止發育、但于外科割傷後、傷口邊緣之細胞、即一再重生、以修補其缺陷、修補畢、生長即告終止、

細胞之發育生長及修補作用、必受一種機械的節制、但對于節制之自然情形、尙無人知其底蘊、節制細胞生長之機能或可於內分泌受擾時、發生影響、但至今世界人士、仍未能明瞭細胞生長之原因、人類形狀、均盡相同、偶爾細胞生長失去節制作用、即有差異、故多數人中間、每有一二六指及贅疣者、究因何故、不得而知、欲明瞭細胞生長失去節制之原因、必先明瞭何物節制細胞、

具有與上同等情形者、即一個或一團細胞、失去控制後、則繼續增生、在極短期間內、長大成團、直至外表可以看見、捫得、此一團細胞生長于隣近組織中間、毫無功用、與正常組織、亦不相關、此即所謂之「瘤」、

瘤之類別有二、一爲良性、一爲黑性、良性瘤只生於當處、當其生長時、每推開鄰近組織、但無論如何決不繁殖至身体各處、惡性瘤則侵入鄰近組織、以毀滅之、並分出若干瘤細胞、掉入血運送至身体各處、繼續增生、是即子瘤、凡惡性瘤於其發生後、或早或晚、即可產生子瘤、按其發源於正常組織之處所、可分爲多種、有皮、骨、腺、淋巴、纖維、及肌肉等等惡瘤、癌之一字、嚴格言之、即指皮、粘膜腺三種惡瘤、現在科學對於癌之眞實原因、雖尙未明瞭、然以經驗而言亦可畧知其大槪、癌之發生、實有其誘因爲用法可以防預者、

癌之誘因

一、單純的挫傷、是否可以直接誘致生癌、尙未明瞭、但多數癌均無受傷歷史、

長期不住的輕微傷、爲癌最習見之誘因、其例甚多、損傷或屬乎物理的、或屬乎化學的、熱度侵蝕、均爲其誘因、唇部患癌者、或因用烟管過久、致常受機械的激刺、舌部患癌、或因牙齒粗糙不平、或齒床鑲嵌未整、皮及胃部之癌、或由出舊日潰瘍之邊緣發起 子宮頸癌、或由產時頸管裂傷所致、膀胱癌或由久作工於安尼林染料工廠所致、喉及食營癌、或因久飲沸湯致、所皮膚、生或因久暴露於煤焦所致、鼻部生癌、或因有慢性竇炎所致、故癌之預防法、極其顯明、善護牙齒、防止子宮頸裂、矯治竇炎、保護工廠工人之皮膚使勿與危害之工業品接觸、即可得相當效果、

二、癌之第二種原因、爲良性轉變爲惡性所致、其中最顯著者如黑痣是、棕黑色及黑色胎記爲最習見之成癌原因、但大多數黑痣均屬無害、有一類黑癌高出皮面、每如單獨的、頂平、無毛、極易轉變爲惡性、其散佈極速、每不易於治療、唯一預防方法、即即早割除、仍有其他能轉變爲惡性之瘤、如大腸內之息肉是、

癌之近代治法

現代治癌之法計分二種、一爲割除及烙去、一爲用銑及X光照射、二者均有相當成績、銑質及X光之毀滅組織力量、不僅限於癌体、附近之正常組織 亦屢被波及、故癌質之應用、只限于、（一）設癌之感受作用過敏、僅微量即可奏效者、如是則正常組織或不致受傷、

（二）設癌之位置、利於多吸銑光、不至使正常組織受照射者、故表面之癌、較深部癌頗適於銑之治療、

因癌之種類不同、而其感銑作用亦異、甚或種類雖同、且同位於一種器官、而對銑之作用、則彼此均異、故何者適於外科治療、何者應歸銑之治療、或二者兼施、非精明練達之專家、無以判定其方針、由滿意一方面言之、癌之外科治療、在過去五十年、已完全確定 爲準堅 而銑及X光 之治療、則於最近、方有重大發展、故二者之適用程度、已逐漸明悉、而對其選擇法、亦必較有把握、但無論何種治法、如欲定爲準理、以施治各種癌患、則不無相當困難、其困雖即一次治愈之後、究能延長至若干年日、治療之結果、並非頃刻之間所能辨認、在急性外科病中、如急性闌尾炎及胃潰瘍穿破、經過手術治療後、或愈、或死、在短期間內、即可以判明、癌患病人、則於手術後、外表似屬無恙、首數年內或可粗告安全、但其手術後殘餘之癌細胞、每隱藏待發、至一定期間、即大肆活動、終久挾病人生命以去、大多數癌之再發、雖不出五年、但亦有延及五年後方再顯現者、無論何種治法、極難盡言其價值、除非於施用之後、經相當時間、不再顯現、方得判明、治療之結果數優、只可以五年後不再犯之百分數多寡爲準、設欲証明用銑治療子宮頸癌之優點、至少必經十年或十年以上之經驗、方可確定、第一銑之應用、必預先試用於毫無痊愈希望之病人待經驗漸富、乃試以早期之癌、終則以之治療多數病案、當病人漸不現病狀時、仍須繼續視察至五年之久、然後以所得結果、與同等病案之用手術治療者、兩相比較、耗若干金錢、費若干時間、方可判定其優劣、此種工作固屬可貴、然行之不無難處、

再以乳腺爲例、本病首先傳播于臂部淋巴腺、近今所採用之標準治法爲乳腺及淋巴腺之整個割去、及一次清除、考多數病案、經五年以上之結果、得有下列事實、

一、手術必須經一次完畢、決不可預切乳腺之一塊、研究數日、經決定爲癌後、方行割除、如有需用顯微鏡檢查處、必于病人尙在手術枱時、即從速作凍切片、二、假使乳腺及淋巴業經割除、疾病尙無明顯的擴散、則永久痊愈之希望可有80%如有一淋巴腺受累、則痊愈希望立即由80%降至30%設有多數淋巴、均經累及、則痊愈希望、只5%、故早期癌較之晚期癌極有永久痊愈之希望、如何方可使癌症即早認識？

按癌之初起、僅爲局部現象、其發源之處、首有少數癌細胞佔據、故其初狀應僅爲一團塊、疼痛決非早顯症狀、但于乳部則爲例外、不疼之乳塊其危險性極大、在身体表面或口腔、如遇腫瘤之不痛者則永久痊愈之希望頗大、此種癌、多數均可治愈、因其有即早發覺之機會也、癌之生于子宮頸、膀胱及直腸者、既不可見、又不易折、但有急劇出血、及不正常溢液、亦可以引人注意、此即治愈之希望、較遜于皮膚及乳腺者、設不幸而位于体內器官如胃、肝或胰腺等處、則既不可見、又不易折、亦無不正常溢液、以預示警告、病人早不知其存在、直至癌体擴大、神經受壓作疼時、或有腸胃及膽囊梗阻情形時、方開始就醫、此時痛患已散佈至他處、故其治愈之希望極少、癌患之能早發覺者、應屬皮膚粘膜、及通外体腔等處、對其早顯症狀、不可不加意預防焉、

足以轉變爲癌之各種情形

一、皮膚處—慢性潰瘍、老年人手面部之角質猴子如有擴大趨向、及庇部凸起、變硬或發濕者、單獨的棕黑色或黑色痣、頂平、隆起上面不生毛者、

二、唇部—在皮膚邊緣有一硬團或猴子並潰爛成瘍者、

三、口部—任何潰口經過各種治療均不見效經三數星期仍毫無進步者、如能即早認識、則口部之癌不應致命、

四、在乳部無論有何團塊、均有成癌之可能性、乳部團塊、不應偶爾發覺多半乳癌在已經發現時、已經過若干期間、但乳部之團塊、不盡屬癌症、內中四分之三、均屬無害、但在毫無經驗之病人、則不能斷定其究竟、以故有80%有痊愈希望之乳癌、均經躭誤、直至已知其爲癌、方行就醫、

五、在子宮 癌起于粘膜層、當尙未穿子宮壁時、已有流血病狀、經期已斷絕後、如有正常流血發現、均可疑爲癌、但除癌而外、仍有其他情形、唯病家並不能斷定其是否、

六、在腸腔有75%癌起源於大腸於初亦發生于粘膜、亦有流血趨向 大腸流血、多半因有痔瘡、但因忽于檢查、故有癌患發生、子宮及腸癌、本有痊癒希望、但病人每忽畧不治、任其流血、至六月或一年之久方行就診、關於癌之早期症象、其中述不無困難、因一認定象發生、即使人疑其爲癌、實際上並不如是、乳部團塊約四分之三、均屬無害子宮流血有十分之九非癌所致、但著者注重之點、即如欲使早期癌發現以永得永遠治愈之希望、則對於早顯症象必早加研究、

廬山
森林植物園
面積約佔萬畝
八月間可成立

【廬山通信】江西省農業院暨北平靜生物調查所合辦之廬山森林植物園、前經農業貴院常務理事會通過、指撥廬山含鄱口前省立林業專科學校校舍林場全部、爲植物園址、並呈請省政府批准以來、即合聘靜生々物調查所植物標本室主任、秦仁昌爲該園主任茲秦氏已於本月六日由平南下、往南昌與農業院院長董時進、商談接收籌備各事、於十一日轉上牯嶺、赴含鄱口主持籌備事宜、查該園全面積約佔一萬畝、位於五老太乙諸峰之間、土質肥沃、水流交錯、南眺鄱陽、一覽在望、風景之佳、爲全廬山冠、至正式成立日期、約在八月二十左右、屆時將東請當地高級軍政長官紳學各界、及在牯嶺舉行中國科學會與中國植物學會年會會員到園指導遊覽云

時事打油詩

電影女明星的花樣眞多

張醉芍

電影界女明星的花樣太多，說來頗爲有趣，昨又聞友談及明星趣事數段，採爲油料，謅起詩來。

含情脈々强爲歡，欲訴芳心下筆難，日記寫時眞秘密，內容不肯給人看。

胡蝶近來常寫日記，每晚伏案疾書，深守秘密，有人問其所記何事，彼則笑而不答，寫完日記，必將冊子收藏，不願另人取閱也。

孱弱嬌軀瘦可憐，明珠錦襪感華年，風騷有態臀無肉，坐椅還須軟似棉。

楊耐梅身体瘦弱，坐必軟椅，否則屁股抵得生疼，臉孔亦瘦削無肉，然風騷動人。

疊成彩紙向人誇，自命聰明美術家，萬物象形隨意造，願求技術不奢華。

黎灼々常以彩色紙，疊折成帆船兎狗之類，舉以示人，自命美術技藝大家。

奔馳十里往來忙，玉体臨風兩腿長，疾步如飛眞是快，阿儂本領不尋常。

王人美兩腿極長，步伐亦大，走路特別快，據云一點鐘能走十里路。

踢毽工夫總算高，乳峰微顫最風騷，健康運動須提倡，技獻當場興自豪。

徐琴芳近在家常踢毽子，因徐乳峰極高，踢毽時雙乳顫動，引人春興不淺。

活潑嬌戀陳玉梅，刺花偏要逞奇才，墨痕染就七星樣，左腕伸開亦樂哉。

陳玉梅左腕上，有黑點七枚，作七星形象，聞係幼時塗墨點腕上，以針刺成。

記巨人

冰蔘主人

吾民族体格，近年日趨弱小，論者謂爲民族衰亡之徵，故偶出一二巨人，人多視爲罕物，如北平前三貝子花園看門人，曾往美國充電影巨人明星，而首都中山陵寢，亦有一巨人司閽，爲中外觀瞻所繫也，但此二巨人雖屬國產，尚不能追及世界紀錄，現代世界第一巨人，遠在美國，而第一巨人亞東第一巨人，固在朝鮮也，此鮮人名金富貴，近以漫游世界抵北平，下榻東城某日人處，有往訪問者，見其局促於一間半之日式房屋中，坐於木匠飛蓆之上，而濤獾，蓄髮，如日本藝術家狀，著青色西服，脫其巨大之皮鞋，陳列於室門以外，鞋而寬約華尺八寸許，長約一尺六寸，當然爲巨人之所特製與單獨享有者，及接談，彼自言其家庭狀況及身軀長大之原因云：家有母親及兄仲七人，彼最幼，今年二十九齡，父於其七歲時即死去，賴其母劬養成立，其父身長亦不過華尺七尺，母尤不高，當其降生時，聞其母曾夢一青龍奔騰升天，則頗涉怪誕，至十一齡即送入朝鮮金剛南道華嚴寺充小僧，讀書習字，兼奉佛經，十三歲，身長即達日本尺六尺八寸，食量每餐能吃麵餅三斗，二十五歲出華嚴寺，赴朝鮮各境、日本遊覽，今已增長至日尺七尺八寸，合華尺九尺左右，体重日秤三十六貫，（普通人不過十六貫）每餐需米飯三升，（尋常人僅能食四合）其西服十身，約大於常人五倍，日本九州帝國醫科大曾檢查其身体發育狀況，斷定其至三十歲時，尚有寸未盡之發育，將來或可超過美國之巨人，升至全世界第一位也，行篋中攜有一巨冊，上有許多名人題字，留北平擬一週將赴市政府請求市長題字，離平後，擬赴漢口及上海遊歷，行亦可與滬人士相見矣。

故都秘聞　武聖之家

可公

故都東城之東，有一十錦之花園，武聖人居焉，中國在戊戌變政之時曾有文聖人出，至民國河洛之間，武聖亦應運而生，赫々威靈，雖迭經挫敗而無所損，殆尤較文聖爲出色矣，近年以來，此武聖人由西蜀聞道返平，僦居城東，于識世事因無再起之望，而冥々中抑頗有塵外之超升，嘗自張一黃色箋於其客室壁間，上書天國大帝，玉皇倦勤，現由伏魔關大帝攝其職，而所謂武聖之缺，即由武聖後身今所謂二爺者代理，一幕神話，乃益徵今之武聖人爲有根也，或以其言過於怪誕，疑聖人其或有神經病，然一般舊僚屬，并不以是爲異，且更信之若神明，以爲聖人不出，如蒼生何，中國不亡，武聖人決不止於在天庭參攝玉皇大帝，當更能爲四萬萬生民作救主也，惟近一年來，聖人亦不能無過，僚屬輩漸有怨言，則以聖人現爲妻黨所包圍，頗爲盛德之玷也，昔有著名之武昌守將，名鐵將軍者，其忠烈之行，頗足與守麥城之王累相將，惟以今之武聖尚在，尚未殉城歸天耳，既聞武聖在平有失德之事，乃親赴聖門上書，請近賢臣，遠妻黨，遣送夫人回原籍，武聖得書，以出自愛將請求，不便駁斥，然又未可悉予采納，乃批「緩辦」二字聊以應付，然其後鐵將軍即不能再獲面聖，々妃嬌傳聖旨，不許鐵將軍再度入宮矣，鐵將軍憤於君不能見臣，臣不能見君，遂吐血而死。武聖聞之，雖震悼逾恒，而聖妃之跋扈如故，僚屬輩亦不敢再言，自來大英雄間皆不甚善於治家，亦徒留一嗟嘆之資料而已，惟如此聖人，而有如此聖妃，當亦爲女中一代之尤物，如漢高之呂后相髣髴，是則聖妃亦自有其可傳者在，獨惜其事實尚未彰聞於世耳，有深知聖妃之底歷者，偶洩於其所知，於人予得輾轉聞及，似聖妃尚非聖人德配，名號應置於二夫人之列，當武聖未顯達時，嘗服役於關外之長春，聖妃本吉林產，於逆旅中得遇武聖，識其爲英雄，遂以身相許，有醜詆之者，甚至目聖妃爲火坑，（火坑之稱，略同於滬上之韓莊，以東北天寒惟火炕始足供宿，炕而曰大，乃形容其所容納之廣耳，）其實即爲火炕，以風塵中人而願爲夫子妾，亦是佳話，不足爲病也，聖妃旣入門，頗邀聖眷，聖之元配夫人，又甚賢淑，遂使聖妃得以攬聖權，後以元夫人與聖妃均無所出，武聖已貴爲師長，部屬乃又以三夫人陳氏進，請武聖再納妾，以陳氏爲小家碧玉，或能生育也，聖妃有妬意，日與武聖反目，武聖頗以爲苦，會武聖之張三弟，其名諱與唱山歌之來福相同，頗善於調停家務，爲清官之所不能，乃秉承聖妃意旨，告武聖曰，聖妃之所不安者，以其無子也，如以姪繼之，則聖妃必稍慰，蓋他日三夫人若能生子，而聖妃亦有姪公子事之如生母，倘何妬乎，武聖立允其請，故武聖至今猶有一親姪作嗣乎焉。（未完）

楹聯擷英

楊鋤花

赤壁在黃州城外，倚城面江、景物蕭曠，東坡先生祠聯云，「五年間，謫宦棲遲，試較量惠州僧飯，儋耳蠻花，一帆風色，五百年後，我又重來，（西蜀洪錫爵），「遊客幾追陪，杯酒螯魚，到處可知鴻踏雪，仙祠重攜，風簾月於此，「淡于春水濃于酒，雲想衣裳花想容」，（淡雲）「桃花依舊笑，桂子爲誰香」，（笑香）「全無半點俗，實此千金軀」，（全實）「行樂及時須在少，有緣他日再逢卿」，（少卿）「沈水香融，梨雲夢暖，海棠月淡，楊柳風柔」，（香月）「素質鸚光，奇葩佚麗，柔情綽態，修眉聯娟」（聯娟）「玉宇無塵，銀河瀉影，如花美容，似水流年」，（玉如）

那得此清幽山水，三蘇中天才，若止論東坡八詩，赤壁，尚是公游戲文章」，（張孝達相國題）「尊酒賞奇文，湧若斛泉源，八大家中公爲健者，湖山留勝概，趁軼，有時聽見鶴橫江」（英啓），祠之東爲留仙閣，聯云：「前後二赤壁，曾留妙筆鐫新堂，今茲厦重支，月白風清思賦手，蘇胡兩文忠，並以翰林官此地，我亦陣折黍領，山高水齊仰先民」，再東爲二賦堂聯云：「炬火何處鏖兵，最憐釃酒臨江，風便已皺公瑾，惜兩篇賦偶々點筆，何處鶴翺翔岸，壯觀不與子由同」，不知出誰何手筆。

山東沂州府王右軍祠聯云：「講舍托餘暉，故里南遷，梁畔容留泥燕跡，墨池存古蹟，清流西注，塘邊猶想戲鴻書」，南匯王君召棠謂右軍係瑯琊國臨沂縣人，今地屬沂州蘭山縣治，元和郡縣志載王導故宅，在臨沂縣東北十里，唐臨沂縣屬河南道沂州，今蘭山縣治，逸少爲導從子，是縣東北尚有故宅，所云故里南遷當據此。

余嘗擬仿楹聯叢話之例，蒐採近時名作，輯爲續編，中間擬增入贈妓一類，今先錄數則「翠翠紅紅，花花月月，雲々雨々，暮々朝々」，（翠雲）「奇花初胎，可人如玉，流水今日，共客彈琴，（玉琴）「霏玉清言，凌波小步，訂交菊淡，吐氣蘭芬」（小蘭）「攀折尚無緣，縱紉將九畹秋蘭不堪持贈，纏綿渾不解，問吹縐一池春水，底事相干」，（佩卿）「玉簪暗羞投，嘆鳳簫莫訪先容，有誰知隋侯珠在氏璧，賞音悶空谷，幸古調尙堪自愛，奏獨鼓湘靈瑟，伯牙琴」（玉琴）「秀絕人寰，風貌別饒林下趣，卿真仙子，霓裳恍聽月中歌」，（秀卿）「蘇小香名堪繼武，谷蘭幽怨托迴文」，（小蘭）「珮々珮玉移仙步，纖々卿雲上舞衣，」（珮卿）紅杏枝頭春意鬧，玉簫聲裏月明多」，（紅玉）皆秀麗可誦。

有名士謀眷一妓，贈聯云：「未醒塵世風漏夢，同是天涯淪落人」於香溫玉軟之中，寓鵑泣猿啼之感，傷心人別有懷抱也。

談美人蕉

逸梅

予嘗評四時之花，謂春之花韻雅，夏之花冶艷，秋之花蕭疏，冬之花清癯，然冶艷夏花中，尤以美人蕉爲最，美人蕉爲多年生草，形如芭蕉而小，由葉心發花，數十苞相鱗次，花多深紅，間有黃色者，紅者其莖微帶絳色，黃者則竟純綠，未花時亦不難辨別也，其種來自閩粵，一名紅蕉，嶺南雜記云：紅蕉，中抽一花，如蓮蕊，葉葉遞開，紅赤奪日，久而不謝，名百日紅。

荆人嗜花成癖，曩在吳門賃廡鈕家巷袁氏家，庭院絕廣大，荆人乃親栽美人蕉一叢，葉初捲，漸舒作嫩綠，著以曉露，尤明淨可喜，自夏初花放，直至秋深始已，次第先後，可相繼也，浴後，移一籐榻於花畔，花高與榻齊，耐人端詳平視，覺富家郎金屋藏嬌，猶遜予之艷福也，翌年，根旁又生稚蕉，花愈繁茂，所憾者，一如海棠之有色無香耳，既而予家遷徙小曹巷，恐損花之生機，未加移劚，今時隔十餘年，不知此柔葷嬌紅者，尚無恙否，殊念念也。

美人蕉忌肥壅，獨以冷茶潤之，可分根栽種，當年便可有花，以其低矮，可爲盆玩，聞在閩中有四時花不斷者，蓋氣煖使然也。

美人蕉詩絕少見，段筱衡有七律一首詠之云，倩女魂銷韻事多，花枝葉々奈愁何，風情婀娜心常捲，雨意沈酣色轉酡，紅袖隔簾窗悄倚，綠天窺月鏡新磨，倘聯姊妹傳芳姓，要併虞兮一例歌，美人蕉無典實，祇雜筆墨也。

長篇小說　情海吹笙

（三〇四）

第八回

重孝思太上忘情寧薄義　輕多友白下投考墜奸謀

生源著

桐軒道：正科非值招生時期，絕對不能入學，速成科乃屬工作性質，倘可通融，祇要資格夠得上，便可插班，入學試驗，英文和算學兩門最爲重要，這兩門若能合格，入學便不成問題了，鳳鳴平素對於英文算學，最感興趣，研究頗有心得，雖學級高中尚未畢業，而英算兩門，確已超出高中，能夠得上大學程度，所以聽桐軒說入學試驗，以這兩門爲最重要，自已尚有把握，便道，我們的船隻，約有旬日耽擱，方能開行，就請先生設法代爲報告，俾可在停船期間以內，受入學試驗，如能僥倖合格，再行向輪上辭職，並請先生代爲辦理一切手續，俾可實行入學，設或試驗不能及格，我仍可登輪服務，以免失業，將來得有機會，再行入其他學校求學，但是有一事須和先生商量，就是試驗僥倖合格，得將能入學，一切費用，須我去信由家中將款匯來，方能措繳，這樣能不能通融呢？桐軒道，這一層由我担保，諒可不成問題，我明日到校和校中當局疏通，代你報名，約定試驗日期，說着望了望壁上的掛曆，接着道，今日星期日，星期一星期二這兩日的課程，偏重學科，課堂次數既多，批改課本甚值許務，須於夜晚時方能回家，星期三起，課程偏重工藝，並無課本批改，實習散課，便可回家，你於星期三的下午來聽回音罷，鳳鳴心中自是歡喜連聲答應，說了些感謝的話，閑談一會便起身告辭，桐軒起身相送，愛華姊妹也跟着送至門外，桐軒直送鳳鳴至車站，指點路徑，並述明下次來的時候，由埠頭出發的路徑，望着鳳鳴登上汽車，方點首而別，回到家中，見愛華姊妹祇是相顧而笑，便問道你們二人笑些什麼呢？愛華道，你們國裏，怎麼有這般面貌相同的人呢？剛才這位黃君，和你的面貌一般無二，猶諸同胞兄弟一般，他前你後，相送登車，如此親密，眞是哥哥愛護兄弟一般了，所以麗妹說，設不仔細辨別，還要認錯人呢？

胡君闔家稱讚韋廉士醫生家用良藥禆益其屬眷

韋廉士紅色補丸治愈其夫人產後血虧免罹癆瘵

其子女有患腸胃病但服嬰孩自己藥片立即告瘳

選用韋廉士醫生家用良藥而家庭疾病愁雲得以消散健康幸福得以恢復者其數甚多茲又有胡君家駒之眷屬增厠其間可謂盛矣胡君前任安徽蚌埠德和蛋廠工程師現爲漢口盛豐轉運公司會計主任寓武昌大陶家巷八號其來書云

「內子前因產後失調血虧甚劇精神萎頓飲食大減勢將釀成虛勞雖服各種補品未能恢復健康最後試投以韋廉士醫生紅色補丸奏效神奇面色漸佳體力漸益不久即完全告愈矣」

清導丸治愈她之肝火口臭

胡君又云「還有一次她因屢患便秘發生口氣臭穢肝火旺盛各藥失效乃從許象文醫師介紹服用清導丸隨見便利肝平口臭亦愈至於舍下子女全賴嬰孩自己藥片保其健康無論何時他們如有胃腸毛病但服此片莫不迅速告瘳足見此數種韋廉士藥品眞家庭良藥也」

韋廉士醫生紅色補丸爲天下馳名補血健腦聖品清導丸導滯潤腸盡美盡善嬰孩自己藥片專治兒科疾病　各藥房皆有出售或向上海江西路四五一號韋廉士醫生藥局購備　韋廉士醫生紅色補丸每瓶一元五角六瓶八元清導丸與嬰孩自己藥片均是每瓶七角六瓶三元五角郵費一例不取

一切信件可由奉天和記洋行轉上海韋廉士醫生藥局

各種磁器、漆器、銅碗器日用金物皿等家庭日常所用傢具一切並玩俱新貨俱全雜貨品一切完備！

無論何種物品大賤賣　無論何時退貨均可退還現金

大連市浪速町三丁目

船塚洋行

電話　四三七九番　四五三四番　事務用　二二四八一

資本金一千萬圓

大連市伊勢町六十九番地

株式會社　滿洲銀行

頭取　村井啓太郎

電話代表四一二一番　振替貯金大連三三〇番

支店　金州、普蘭店、皮子窩、鞍山、奉天小西關、撫順、本溪湖、安東縣、興隆街、開原、公主嶺、長春、吉林、范家屯

二星期後

體重增

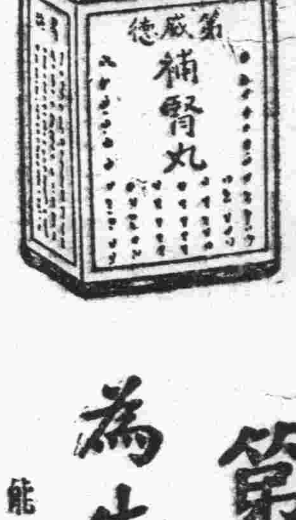

第威德補腎丸

爲生命基礎之健康保障

能使瘦弱者轉爲強壯如每日服之二星期後便能見其神效治風濕背痛腰酸等病症見效尤速

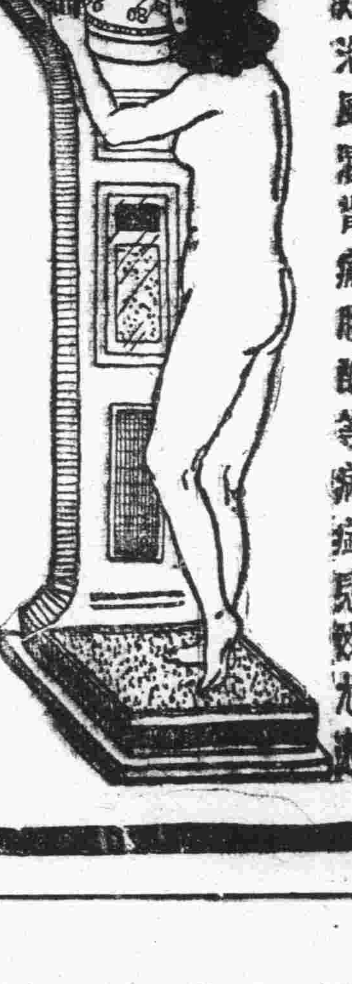

各大藥房均有出售

防水第二期救濟工作
兩商會開會討論
辦法已經決定組織救濟班

【哈爾濱】松花江水連日增漲。江平災區。日漸擴張。道外一帶。又告危急。關於第四部會救濟工作人員。（第二期救濟工作）已有不敷分配之勢。頃由防水委員會。與道裏外兩商務會當事者商榷結果。決定由道外商會。預行選派五百人。由道裏商會選派二百人。組織救濟班。以便于緊急時期出動爲此。道裏外兩商會。均于昨廿六午後二時。召開執行委員會議●討論於各商家預行選派救濟人員之辦法。聞道裏商會。決定由七十四家商舖中挑選。如同發隆等大商號。每家選派八名。其餘各家選派三人五人不等。最少者亦須選派一人。因此項救濟人員。必須常識充足。動作靈敏。方爲合格。故於選擇上。頗費斟酌。據云兩商會均已限於數日之內。令各商家。將指定之人。報至商會。以便轉報防水委員會。又關於道裏道外兩商會。對於非常時期。派選二千二百人。担在搶護江堤。工作一事。昨日亦均作詳密之討論云。

又訊。道外商會選派人員辦法。以各同業公會爲單位。計雜貨同業公會一百三十人。京廣同業公會四十人。磁蔗同業公會二十人。糧業同業公會三十人。錢業同業公會二十人。綢緞業公會六十人。布業同業公會二十人。雜貨代理店同業公會二十人。五金同業公會二十人。當業同業公會十五人。鐘表眼鏡同業公會十人。金銀首飾同業公會五人。新衣同業公會十人。中藥同業公會十人。糧米同業公會十人。醬園同業公會五人。棉織同行公會十人。鮮貨同業公會五人。皮業同業公會五人。製皮同業公會五人。鞋帽同業公會五人。木業同業公會五人。屠業同業公會五人。豬店同業公會五人。麻袋同業公會五人。飯店同業公會五人。鐵路運輸同業公會五人。旅店同業公會十人。以上共計五百人。限於日內報到云云。

船塢浸水

本埠松花江水量激增不已。因地勢低窪。雖經該所用麻袋堆積。用以預防。終因水勢湍急。無制止。因此連日陸續滲水。危險殊大。目下該處水勢已高出地面二公尺許。若再繼續增漲。該所勢將淹沒云。

又訊江北官船塢。（即背江子）左近住民。多屬造船所工人眷屬。自江水暴漲以來。該處即築堤嚴防。一時尚稱平安。日昨二十六下午七時三十分許。江岸南方防堤。突然被水沖開約三尺許。江水直灌而入。頃刻之間。即成汪洋。水深可達四尺。幸居民事先已有準備。相率登舟。未致罹禍。水警趙署長聞警後。率官警前往救護。至于造船所。則因有三層護堤。未致受災云。

近日水量

本埠松花江水量仍在激增。由二十五日上午六時起。至昨日正午十二時止漲水十公分。已打破一百三十三海拔公尺。照上流連日大雨不止。由此觀測。本埠水量仍有繼續增漲之勢。第二松花江昨續減三十一公分。拉林河減水六公分。嫩江續落五公分。茲將一九三二年同日水位。與昨日二十六日水位比較如左

江別	昨日之水位	前年之水位
第一松花江	一三三、〇一	一三〇、五六
第二松花江	一六四、五六	一六四、八〇
拉林河	一五二、二四	一五〇、三〇
嫩江	一五八、一五	一五八、八〇

收容難民

馬家溝難民收容所一部難民係於大同元年水災時所收容者。由哈爾濱慈善總會負責供給飲食。於上月間。慈善總會曾將該難民收容所一部結束。所餘難民失其所依乃請水災預防委員會。歸併於新難民中。繼續救濟。但水災預防委員會之第四部。會以事屬兩段。拒絕收容。故其中除能謀食者外。尚有一百餘名之殘老孤寡。衣食已成問題。情狀至爲可憫云。

又市公署所轄之福兒院。位於道外北十九道街。因該院內存水過多。無法居住。遂於日前二十五日遷往文廟。記者前往文廟參觀。見該福兒等。均面有飢色。且衣服襤褸不堪。臭不可聞。所謂福兒者。尚不如乞兒之飽暖云。

西線被冲

北鐵西部線。因由碾子山發下大水。於隔昨二十五日下午九時許。以致成吉思汗與土耳其哈爾站中間。約十公里長之鐵道完全被水沖毀因之西線國際列車。遂陷於停頓。而西線國際交通。亦即呈於斷絕之勢。刻下北鐵當局。正設法從事修築中。三二日內似難直達通車云云。

演戲酬神見聞錄

【洮南】本埠前因河水漲發。曾許愿戲。已於日前高搭戲台。茲於二十五日。正式開演。是日天朗氣清。遊人異常擁擠。今將戲場花々絮々。披錄於下

飯館林立　戲台迤西。舊有南北道一條。經警察指定爲飯館地址。儼然一集市之南北街也。鍋烙餡餅之聲。振人耳鼓。

茶棚滿座　戲台前面。兩旁均係茶棚。每茶棚人數衆多。並無間坐。且有站立觀戲者。每座收洋二角。外收站水公益捐洋五分。惟男女雜坐。甚爲不雅。

搖會出彩　紙烟搖會。與紙籤出彩。以及類似賭博之碁式等項。或在牆隅。或在河沿。以及空閒場所。觸目皆是。一經驅逐。即散。移時仍然設立。該輩狡猾。已達極點。

登船游戲　前因漲水。沿河兩岸居民。舊有船隻。均已下河。今經船主。將船上舖整齊。招引游人上船。沿河游戲。往返約十餘里。每人收洋五分。登船游戲。藉資納凉者。大有人在。

焚香上供　此次演戲爲報神庥。當由縣長。同各機關首領。以及地方士紳。虔備猪羊祭品。齊集龍王廟。河神。處。焚香上供。朗讀祭文。主祭官雍容肅穆。至誠所感。故全城得託神靈默佑。

馬車漲價　本埠馬車。自連日淫雨。河水漲發。每日拉坐。所賺之項。除人食馬喂。均無盈餘。近因演戲。比前相差甚鉅。因爲按天抽收防水費。以故馬車大漲其價。按照規定車價。增漲半倍。

青年吊膀　夕陽西下。北砲台處。有摩登女子數人。相隨幾個青年。東張西望。且行且語。戲語淫詞。不堪入耳。女隊中亦有故作張狂狀態。欲使青年觀看者。傷風敗俗。莫此爲甚。深望當局。加以制止。至於猥屑事件。書不勝書。僅就見聞所及。拉雜記之。

教育局招開
全縣教員會議

【洮南】滿洲立國。首重教育。然教育之實施。端賴教員之教授。欲覘教育之有無進步。須覘其教法是否合法。按照潮流所趨。是否適宜。以爲標準。本縣教育局長于香九。有鑒及此。擬假此暑假機會。定於八月一日。召集全縣各校教員開教法會議。以便研究。有所去取。現經教育當局。已飭令各校教員。一体知照。希即屆期一律參加云。

專演新臺故事

【洮南】本埠大東門外。某大紳者。家道殷實。聲名洋溢。所生三子。均已娶妻。該紳飽漫生淫慾。於長媳過門後。見其稍有姿色。兼以伊子小於妻四歲。該紳興心爲子代庖。謀之於媳。始拒而終從之。該紳甚爲得意。迨次子三子定親。決定以媳大於子者爲合格。果均如願以償。次媳娶後。不費吹灰之力。已飽償其獸慾矣。惟三媳雖經百方拉攏。且有二嫂勸解。堅執不從。現在鬧得滿城風雨。作爲談料云。

高粮繁茂之期間
縣當局警備計劃
特通令切實遵行

【海城】縣當局。現以本年收繳民槍後。當是青紗幛起之時。已入匪賊蠢動之期。其民心慌恐。更覺往年爲甚。而各警察署長。及警察隊。自應於高粮繁茂期。警備計劃。切實施行。對於管界之治安工作務期萬無遺漏。茲爲更期警備之完璧起見。規定各項。仰即努力勵行。以保住民之安寧。是爲至要。茲將警備事項。概誌於下。

一、警察署長。對於各該管界之治安。應負全責。

二、駐有警察隊之各署長。案當應與警察隊。作緊密之聯絡。以期警備周全。

三、警察署長。應掃除民衆之不安起見。應組織巡邏隊。每日在各管界內。實行梭巡。巡邏隊之編成。以行政警察。及警察隊。並自衛團。適宜編成之。

四、期限。由七月廿五日起。至九月底止。

五、實施狀況。每十日向警務局報告一次。

六、各警察署巡邏班。出動後。每至有電話地點。須由電話報告。警務局。並通報各應聯絡之警察署。一以便利指導。一以便於聯絡。而各保甲。能使之預知。尤妙。至友幫各機關。自然由警務局報告。或通報。

嚴加警備

城廂警察署長殷文光。當於廿八日特通令所屬各關警察分所。爲以現值四鄉地方不靜之際。對於宵小不良份子。恐乘機竄入城內。故對於警備上。須特別注意。且於每日晚間。尤得嚴加防範。每至九點鐘時。即得關閉城門。禁止遊人通行。實行靜街。以防宵小之混入境內。擾亂安全云。

在東線三不華拉坍近
貨車又被匪顛覆

【哈爾濱】北鐵哈綏線一面坡車站。于昨日二十五日晨間向橫道河子開出之第九十二次貨車。行至三不華拉地方。因鐵軌被胡匪拆毀。以致擊車列車多半顛覆。死傷連附一名。並傷兵士五名。工人一名。日軍士兵一名。及滿籍燒火夫各一名。司機人。後以援兵赶到力剿匪人受創極重。始行潰竄。茲將擊事情形錄記于左。

昨日晨六時許。由一面坡車站。向橫道河子開出之第九十二次貨車。于六時三十分許行至一面坡與葦沙河站中間一一一六公里距三不華拉小站三公里地點時。因路軌預被匪人拆毀。以致擊車一輛。司機未給發覺。致至擊禍。機車首行脫軌顛覆。繼有瓦佈貨車七輛。因驟行不及停止。亦相互擠擠。轟然一聲。盡數[illegible]匪百餘。由匪首[illegible]旁竄出。向車身射擊。押車之吉林警備第二旅二十三團八連連附郭長海。率與山林警備隊連附蔡明等。領士兵三十餘名。依據車身。向匪還擊。該次列車。並附掛日軍給養車一輛。有日軍若干押護。亦出協助。一時槍聲密佈。戰鬥極爲激烈。因匪數衆多。且在叢樹之中。頗難致其死命。因此郭連附以奮不顧身向前迎擊。致被匪人射中要害。即時斃命。與匪對抗。旋被潛服之匪。射中腹部。連遭兩彈。應聲倒地。同時兩士兵。以地勢關係。先後被擊傷九名。日軍士兵。亦被擊傷一名。雖已如此。但其餘官兵。猶自奮力迎戰。廁有一部匪衆。繞至車前。將滿籍機司卜紳克及第八一零四號滿人燒火夫（姓名不詳）由機車拖下。綁架而去。斯時另一北鐵工人。亦中流彈負傷。餘匪卒因官軍射擊猛烈。復恐援軍赶到。乃相率山林竄去。當時目睹擊傷匪人一名。得大槍一枝。其餘匪方傷亡。則不詳明。一面坡站接得告急電後。即配掛工務急混合車一列。由駐該二十三團營連附楊振祥。率七九兩連。共計士兵一百二十餘名。協同日軍若干。于昨午前七時三十分。急行開赴擊事地點。保護工人修路。及追剿匪人。該交通因之一時斷絕。及日暮時。鐵軌始獲大致修復。至擊事之車輛。及被傷人等。均預先抬到一面坡站除傷死之郭長海連附留于一面坡外。其餘受傷人等。均隨昨日午前十時四十分由坡駛哈之第三次票車附掛之衛生車一輛。于昨下午四時零五分。到達本埠。逐往中央醫院救治。計有山林警備隊連附蔡明一名（傷勢極重。據醫生云。或有生命危險。）士兵馮寶田一名。三團士兵李永貴[illegible]

天下紅小黑龍等匪
竄擾六八兩區

【海城】近據確訊。匪首天下紅等。率黨羽十餘名。由台蠻界一帶竄來。當於二十六日午後三時。在海界六區大崗子村。綁去村民王維本。王維昌。王維賢。又抵六區蘇家塘村。綁去村民欒景祿。蘇景海。孫萬富等三名。綁去。逐即向西北方逃竄。而上口子自衛團。當集合團丁數十名前往追緝。但匪早已帶票遠逸無踪云。

【又訊】六區北崗子村。當於二十五日。下午一時許。突來步匪四名。各持槍械。匪首報字（局勝）。闖進村內。將住民王學鳳綁去。遂即帶向西北方逃竄矣。

近據確訊。匪首小黑龍等、率黨羽二十餘名。當於昨二十五日晚。由遼界。竄至縣境八區呂家窩棚村。當闖進住民呂勝九家彼將呂家。老幼五口一綁去。復搶掠財物若干。又將村民韓家喜一名同時綁去。後至霍家舖村。綁去村民朱萬才一名。又至老墻頭村。綁去村民田守公。田惠林。二名帶票。逐即帶票。向七區夾信子一帶竄去矣。聞軍警。現正跟蹤追緝云。

取締登城

城廂警察署長殷文光。當於二十七日。特通飭所屬各關分所。關於禁止遊人登城。業經明令在案。茲查近日以來。仍有絡繹不絕。徘徊坡上。仰各分所長等。督飭幹士。仍得隨時嚴行取締。倘有違者。着即送署。以便懲處云。

海城婦女會
組織章程

【海城】滿洲國海城婦女會前曾舉行成立典禮等情。已詳誌本報。茲將該婦女會之章程。誌之如下。第一條。名稱。本會爲滿洲國海城婦女會。第二條。宗旨。本會爲修養婦女道德。並改良家庭教育。及服務社會爲宗旨。第三條。會址。本會暫設立第十小學校。第四條。會員凡贊成本會宗旨之居住本縣之婦女。均有入會之資格。惟入會時。得由本會員介紹。第五條。組織。本會設名譽會長一人。正會長一人。副會長一人。顧問若干人。幹事若干人。名譽會長。及副會長。由會員大會推舉之。任期以二年爲限。期滿如再被選。仍得連任。顧問由會長聘請之。幹事由會長指定。會員中有學識者充之。第六條。職務。會長總理會中一切事宜副會長襄助之。倘會長因事不能出席。得由副會長代理之。顧問應會長之諮問。幹事承會長之命。辦理會中各項事宜。第七條。經費。凡入會之會員。每人每年納會金一元。以作本會之經費。如有不足時。得由本會由各方勸募之。第八條。會期。每年開大會兩次。例會外。遇有必要時。得招集臨時會議。第九條。本簡章有不適宜處。得隨時修正之。第十條。本簡章由呈准之日施行之。

日滿懇親學校續招新生
擬通令各縣設貧民學校

【安東】本埠財神廟街日滿懇親學校。開辦多年。成績頗佳。堪稱日滿親善機關。該校日滿高等班學生。暑假前舉行畢業式。刻又屆佈告招募高初兩級日滿語科學生。原文探錄於左。一、校址。財神廟街銀市院內。二、宗旨。本校以教授日滿語言。養成實用人材爲目的。三、額數。高級五十名。日本語科初級六十名。滿語科初級四十名。四、資格。高小以上畢業。及有同等學力者。五、年齡。十五歲以上者爲合格。六、報名。自七月廿五起。至八月十四日止。七、學費。免收。八、開學。八月十七日午後七時。九、報名處。財神廟街安東市商會。大和橋通安東商工會議所。

（又訊）茲據教育界消息。最近省當局見及各縣貧兒無力入校。因而失學者。爲數甚多。倘不設法救濟。恐失學者日多。殊違普及教育之休旨。爰定於本年下學期起。通令各縣教育行政機關。督促貧兒就學。施行義務教育。於本屆暑假後開校時。酌量設立貧民學校。每區設立一處。一律免費。收容貧民子弟。以資造就。俾作新滿王道政治下新國民云。

盜賣孀婦
發覺依法起訴

【蓋平】本邑七區。孫家屯住戶孫廷周。於民國十一年間娶一區古台村李氏女爲妻。不料至民國十六年。孫廷周病故。身後遺有子女二人。李氏志守柏舟。扶養子女。詎竟人心不古。有利即圖。孫廷周之胞兄。廷久。其弟廷邦。受依姓等。媒保人之調唆。發生盜賣孀婦之舉。一爲欺孤謀產。二爲賣孀得價。不取李氏同意。潛與媒保人。依某等。夥謀行。頭年四月間。以大洋一百元之代價。竟將李氏盜賣給邑西王果子屯。房君正榮爲妻。當即去車。站街騙李氏上車。逕入房家。後始悉被賣情形。顧挽不得。竟被房某姦宿成婚。李氏每思來縣呈控。無奈房某監視綦嚴。至古歷六月六日。值本邑南關演戲。李氏悉乞始脫牢籠。遲投檢察分庭控訴。孫氏兄弟暨媒人依某等並房某七人。盜賣孀婦。希圖漁利。等情在案。惟查値此王道政治之下。婚姻自由之時。婦女再嫁。本有自主之權。乃竟不取本人同意。偷賣强娶。殊有不合。無怪李氏之控訴耶。此案今在傳訊之中。究竟法庭如何審判。容訪再誌。

陰雨連綿被澇成災
久旱逢雨秋收有望

【海城】縣境六七區一帶前因陰雨連綿。以致被澇成災。相繼具報來縣。當經各該村長等。籲懇設法賑濟。聞尹縣長得據此種情形後。以該帶居民。迭遭匪患。又罹水災。其居民之塗炭。將何堪設想。其愛民赤子。均係痛癢相關。故當即分別派員。前往實地查勘。一俟具覆後。即能由縣。設法賑濟以恤災黎云。

【又訊】縣境六七區。地勢較窪。除稍罹水災外。其餘各區地方。均係平原。所有禾稼。自入伏以來。雨水稀少。均呈旱狀。以致農民。多憂形於色。恐慌異常。不料當於昨二十六日晨。天空陰雨密佈。繼則約雨如絲而降。卒降有二晝夜之久。及今二十八日始宿雨初收。雲開見日當此一番透雨。滋潤田地。可謂久旱之下。忽逢甘雨。田禾勃然而興。農民欣然喜色。定卜秋收之有望也。

大批肉票逃回

【大石橋】鎮東三十九里。蓋六區趙梁屯。於七月六日夜間。突被武裝整齊之大幫步匪。將該村蔡廣有蔡廣厚綁去。同夜又將該鄰村湯家溝。曲姓兩小孩。五道溝（海二區）趙先俊趙愷深趙愷祥趙愷金及其他共十一名。均被綁去等情。前誌各報。近於十六日。該匪帶票在鎮東百里鹿圈子附近藏匿。被于司令派多數部隊兜剿。匪勢不支。遂棄票潰散。該大批肉票。乘機均已安然逃回云。

宣傳夏季衛生
捕蠅滅蚊實行清潔

【吉林】市政籌備處。因夏季疾病最易流行。更多具有傳染性。爲喚起市民注意起見。茲特各通衢。貼發標語多種。內容爲提倡撲滅蚊蠅。及實行清潔各事。予以猛醒云。

發給前收民槍槍價
八月二日開始付款

【安東】本埠四鄉民衆於事變以前。各農戶皆購置槍械。以防自衛。藉防萬一。是以本縣六十八村各農戶。槍械統計不下數千枝。詎料九一八事變突發。各處匪幫乘機蠢起。結夥成群。强搶殺掠。無所不爲。而農民所有槍械。已大半被其奪去。豈非爲虎添翼。影響地方。誠非淺鮮。現當局有鑒及此。以農民置槍。原爲自衛。豈料被匪搶去。助長內亂。爲使擾亂地方。人民受害。爲使醜類消滅。必從根本。將其武器杜絕來源。久而不剿自滅。爲此除對於各海口。嚴令重兵把守。以防海路運輸接濟外。並又將各農民所有槍械。完全收官交銷。此令一行。各農民均曉大義。未久業已陸續送縣交銷。縣署當已轉售省署。但聞當局以農民之槍械。全以貨價購來。今收官有。若不給價。殊非愛民之義。是以酌發此項槍款。現已發至縣署。該署現擬定於本年八月二日起。開始付價。其欵交至各區農民。槍據探誌其槍價如左。一、來復槍每枝國幣八角。二、大槍一支國幣拾元。三、手鎗一支國幣十五元。」

便利交通
修築東門馬路

【佳木斯】本鎮東門外南大街。爲通南崗之要路。向來未經官商正式修築。以致陰雨連綿之際。道路街衢。積水成泊。行人車馬。受泥濘凹陷之跋涉。無不蹙額惆悵。兹自友軍興工。南崗車載運輸。必經此途。該友軍鑒於道路關係交通。與發展者實大。特於本月初旬動工。拉十載沙平墊。碾軋。大修東門外通南崗之馬路。該修路欵費。歸商會負担派攤。現僅動工兩旬。望平坦。晴雨無阻。交通順利。商民稱便云。

種蕎麥缺乏之種子
實爲一大難題
霪雨中縣街墻倒屋塌
狂風中四鄉田禾臥地

【鐵嶺】本年自春徂連。降霪雨。致釀成各區從來未有之水災。而災况情形。已迭誌前報。茲查各區受災田地。多半爲高粮穀大豆包米等主要農產物。禾苗早已淹得不堪。均行溺死。最重者秋季收獲一粒亦無頗難。刻均已鋤除。改種蕎麥中。但種子缺乏。亦實爲一大難題。災區農民於春耕時。已頗飢。靜待秋收。不料此[illegible]連次改種。中途又需耕款。農民莫不大喊難矣哉云。

【又訊】於月之二十六日晚間。至二十七日午間。忽又黑雲密佈。大降霪雨。且不時狂風大作縣街墻倒屋塌不計其數。極不雅觀。四鄉田禾。此次又受一場狂風。以故均倒臥地上。東歪西斜。未受有惡大災。但受一場風災。一般農民莫不料此[illegible]災象已成云。

馬顯青被架
四中隊獲匪

【輝南】月之廿三日午前十時。有本邑住戶馬顯青者。於是日携同伴人三人往瓜地看瓜。看畢遂往南邊去打杏。杏已打妥回歸。詎料行至山下。突由林中出來胡匪三名。二持八音手槍。一持七音子。當將馬某架去。其餘二人放回。又本邑警察第四中隊部。日前在某地方查獲匪犯一名。現已送交警局法辦云。

城邊增設電網

【雙城】四方匪勢猖獗。搶掠不已。終未就伏。惟本城地界安寔如夷。皆因本縣縣長參事官警務局長及衆指導官等督飭有方。井々有條之所致者也。今議妥於城邊設備電網。以防不測。約須用欵萬餘元之譜。有此一番之設備。雙城即高枕無憂矣云。

痛剿黑通烟匪
殃及池魚

【佳木斯】本鎮西四十里許之黑通地方。地濱江岸。村落星散。向爲胡匪蟠踞之所。今歲縣境准種罌粟。該處住戶姓。附近種有多數罌粟。現值烟苗成熟。收割烟漿之時。各處苦工紛往烟地賣工割烟。而胡匪亦竟乘時前往。威嚇勒收烟刀捐。肆行擾害。附近居民即走報日滿各機關。友軍宜憲據報。即調江防兵艦二隻。一面協同警察第二三兩中隊。於今晨（二十日）黎明前往剿緝。兵艦溯江先至。該處用機槍對準江岸。（即黑通江岸）所搭草棚掃射。當斃男婦約三十餘名。及警察隊赶到。詳加搜索。証明胡匪已逃。該處全係割烟農工。兵艦始行停止射擊。而友軍當場搜獲嫌疑犯數名。皆經警察第二中隊隊長。考察確非匪類。陳明友軍。皆蒙友軍慨允釋放。足徵警察赤誠。保衛農工。無怪鄉民歌功頌德。景仰無極云。

中國銀行大連支行
承辦各種存款放款並國內外各大商埠匯款及押匯事宜
（營業時間）上午九時至下午三時
電話　長四三八九　四七九五　長四五九九　七二八九

泰東日報廣告部　電話八〇九三番

仁和醫院　清池齒科
齒科一般　口腔外科　鑲牙入齒
大連市奧町七八
九州醫學士　盧清池
盧簡美治
電話三四九二

株式會社　大連機械製作所
製品　鐵橋　鐵桁、骨家屋豆泊容器暖爐類
鐵道車輛鐵道線路附屬品及信號裝置
要目　汽罐汽機烟突各種機械類設計製造据付管
鐵、自鑄銅鑄鐵並眞鍮鑄物酸水素瓦斯
本店　大連市台山町
電話　代表共通番號九一五一一　夜間及長距離九一五一三番
支店並分工場　奉天西塔大街三丁目　電話二〇三番

地點……大連市西通六十四番地
王仁眼科專門醫院
院長　王仁
（常盤橋西廣場電車中間）電話六七五二番

小孩子不測的事情
割傷跌損種種皮傷均應立治

天眞爛漫的孩子無論男女總是喜歡游戲的所以不測事情終究難免了不是割傷跌損便是抓傷擊傷或燙傷凡斯種種皮傷均應即加療治故如意膏不可不備此膏立能止痛消毒使傷口不受傳染使新肌迅速生長環球億萬家庭之賢父母莫不備此以防不測也

廣東碣石大街二六九號王君贊壽云「敝友日前割傷手指流血不止予即揉以如意膏非常神效不久傷口即愈又此膏治皮病亦甚佳眞世界無匹家庭必備之藥也」各藥房均有出售或向上海江西路四五一號韋廉士醫生藥局購備每盒七角六盒三元五角郵力不取

破天荒之聖藥・治療梅毒服用歐斯新益散

破天荒之梅毒聖藥
內服用新六〇六片
歐斯新益散
OSNEOSAN

我社經多年之苦心研究、此次始創製一種內服用新六〇六片歐斯新益散、較注射用六〇六勝强百倍、萬試萬靈百發百中眞有藥到根除、其効如神之功、故到處俱得讚辭多蒙受用又辱承斯界之博士權威者推奬、該藥之効果偉大、絕無副作用、顯非他種藥品所能及者已證所實驗報告、實爲本社之光榮、閣下今如試用一回、即知斯言之非謬也

特長

一、內服用歐斯新益散較注射用六〇六不痛而且効力偉大、

二、內服用歐斯新益散可以隨時隨處簡單自能服用且無危險、

三、小兒容易服用、

四、梅毒豫防、阿密巴赤痢、發癧等症、最有特効

包裝　二〇片　金一圓　五〇片　金二圓三十錢　一〇〇片　金四圓

各地有名藥店皆有出售

【寄送說明書】

發賣元　東京市日本橋區室町二丁目　萬有製藥株式會社

滿洲國代理店　大連市浪速町　日本賣藥株式會社

可以完全治癒!

眞正營養素

新補爾多壽錠

ブルドーゼ

造血　生精　強腦　健骨　消化

營養劑

新補爾多壽錠

定價

錠劑
百八拾錠　一元
三百六拾錠　一元八角
壹千錠　四元五角

粉末
貳拾五瓦　七角五
一百瓦　貳元七角
五百瓦　十二元

骨髓者生命之源泉

醫學博士 西谷宗雄先生

血液者乃生命之源泉也
血液者。係由固形成分（赤血球、白血球、血小板）與液體成分所構成者。而此血球亦有一定的生命。即於一定期間曾營其機能的血球。則遂到老癈死滅崩壞之運命。更依其繼續新生的血球。以將其補足之也。
淨化老癈血球。而一方又不斷的新生補充血球之臟器、稱爲造血臟器｜此乃不外爲骨髓也。而實際在骨髓中、則不斷的產生新的血球。且此新生的血球。依骨髓的特殊機能。在一絲不亂的統制之下。源々輸送於血流中者也。將是等骨髓之生理的機能。爲使其繼續的活潑之故。所以造血機能刺戟素之爲物。實負有極重要之職責者也。在骨髓物質中。不但此貴重的刺戟素多量的含存之。即如蛋白質脂肪等於促進發育上必要的寶貴營養素。亦包含的極豐富也。
總之唯此產生生命源泉的血液之母地｜骨髓。才正是生命之保存及身體之保健上。爲最重要的器管之一。乃至明瞭也。

新補爾多壽錠者。係於馳名中外、補血强壯劑王補爾多壽主成分的「貴重蛋白消化營養素」之上。復新添加以骨髓中的「滋養滋陰靈分」和「腦髓・神經系組織主要分」。與骨質中「防止老衰・構成筋骨之必要分」。以及其他諸貴重營養素之精髓。配合創製而成此最理想的健康營養劑。依其獨特之滋陰滋陽骨髓分及寶貴的蛋白消化營養素之協同作用。以增生豐富的新鮮血液。迅速去除貧血、羸弱、營養障害等原因。「骨質成分則浸透滲入於骨骼及全身細胞組織中。鼓舞內臟諸器管之機能。調整全身之新陳代謝之作用。助長骨骼之發育。防止人之老衰。治療體質尤其筋骨之薄弱。又腦髓・神經系組織主分則去除腦髓之疲勞物質。增進內臟及腦神經組織之營養。鎭靜腦經精神之異常興奮。而根治頭重、頭痛、以及腦神經系之疾病等。基於上述諸主要分、及其他諸貴重營養素、渾然一致之綜合作用。則頭腦益加明晰透徹。筋骨愈益健强堅實。體力越發犄實强壯。抗病力自亦愈益强大。而得完全預防神經衰弱。筋骨薄弱。營養障碍等病之侵襲。而促進消化。食慾大進。佳良營養。增進健康。進而築造不老長生之基礎。又給幼兒、一掃貧血、虛弱、豫防佝僂病等。用於姙產婦、則能期其產前產後之安全。此皆新補爾多壽錠獨特優越的治療及營養之作用。虛弱兒童、病弱人等、尤宜服用之寶品。且其一劑中、即現上述諸貴重藥物所有之靈效。以極少之使用量。就奏不可思議之拔羣成績。又於服用上、携帶上、亦至極便利。價值復特廉賤。故爲中外醫藥專門大家所一致推崇。各國著名大醫院悉指定實用。世界一般民衆的實驗服用。誠開有史以來醫藥科學發明之新紀錄。實關吾人康健長壽不老長春之之新蹊徑。誠亦二十世紀醫藥界最偉大之新貢獻品也。

全國各地有名大藥房均代售
另備詳細說明書函索卽寄

另有下記五種藥水補爾多壽

血虧體瘦 病後衰弱	月經不調 戒煙以後	之人服「補爾多壽」後卽成	血液充足 月經准確	身體肥胖 精足腦健	小瓶半月分 大瓶一月分
神經衰弱 生育不遂	顏色不正 虛弱過甚	之人服「含砒補爾多壽」後卽成	神經充足 多男多壽	顏色紅潤 氣體强壯	小瓶半月分 大瓶一月分
梅毒血虧 外症血濁	先天不足 易於中風	之人服「含碘補爾多壽」後卽成	毒滅血淸 能增發育	腺部强固 永無中風	小瓶半月分 大瓶一月分
胃不消化 胎前產後	老衰少弱 動輒感冒	之人服「規那補爾多壽」後卽成	消化充足 精足血滿	返老還童 永無感冒	小瓶半月分 大瓶一月分
各期肺癆 傷風咳嗽	喘息氣急 日有盜汗	之人服「拐阿可路補爾多壽」後卽成	癆菌消滅 血足體健	止咳化痰 百病消失	小瓶半月分 大瓶一月分

本劑芳香味美決無副作用茶及珈琲隨意飲用毫無防碍

總發行所　大阪　株式會社 藤澤友吉商店
大連支店　大連市山縣通七番地
支店　東京・京城・上海
總經理　大連　日本賣藥會社支店

汽車夜撞納涼日婦 竟遭重疊軋慘禍

三車馳集一婦人慘葬輪下 一負重傷送院生命瀕危

時當溽暑。氣候炎熱。入夜街市或公園等處散步納涼者。摩肩接踵。擁往熙來。詎二十九日夜竟發生三輛汽車相繼將日婦二名撞倒慘劇。其中一名當塲傷重死亡。查該三汽車乃大連。實用。松林三汽車公司之汽車。其中大連車行汽車司機於肇事後潛逃無踪。刻正探查。玆將慘劇經過詳情誌之如左。

二十九日晚十時四十五分頃。有住市內西公園町一百九十七番地伊約組處之日本愛媛縣溫泉郡三津濱精梗町松樹勝子。年二十八歲。及同縣伊豫郡松前村正木永井文子。年二十五歲。兩婦人因天熱不能就寢。當携手同往中央公園樹蔭下

納涼 移時欲行歸宅。甫行橫過電車軌道時。適有自常盤橋方面開來松林汽車行之大字一四二一號汽車。司機王作興。年二十九歲。因操縱過速。行馳如飛。待發見前方有人時。雖欲躲避。已措手不及。立車由該二婦背後馳越而過。將二婦人

撞倒 於地。繼又有由春日町方面車庫駛往北方進行之大字一六三二號實用汽車行汽車。司機喬健福。年二十四歲。因接某方電知。急於用車。故疾馳前往。因黑未及預防。竟亦由該二婦之頭部松樹勝子之右肩左脇壓過。立即氣絕。壁禍後急將車停止。降下查視。

身亡 則已慘亡。正在目瞪口呆之時。又有自逢坂町方面搭乘坐客之大連汽車行汽車。亦馳至該處。復由屍体壓過。被撞倒之永井文子。因被車輪撞傷。陷於瀕死之狀。該汽車司機觀此情形。於恐懼之餘。當排衆人而出。開車鳴笛揚塲而去。向常盤橋方面

潛逃 而大連實用松林三汽車行汽車之一再轢人事件發生後。瞬間道上行人圍觀如堵。見其狀慘。莫不咋舌。至於負重傷之永井。嗣由伊約組員趕至現塲。以車送往大連病院醫救。施以應急手術仍陷於昏迷狀態。生命亦瀕於危篤云。

。聞當局對此。甚爲贊同。故此項設立。實現殆在最近云。

英水兵與警察 發生衝突

事之發端因毆鮮人 兩巡查被毆重傷

外國水兵於市內各處無録遊逛。任意毆人。醜態百出之事。時有所聞。然皆因關乎國際人情。乃得以和平了解。詎二十九日午前。有刻下停泊港中之英國潛水艦隊毆典號水兵。竟發生毆打鮮人事件。所管警察署聞訊派員數名前往彈壓。孰知彼等言語不通。又生齟齬。遂大起衝突。而野蠻之水兵。見警隊到來。竟怒髮沖冠。伸出其巨靈之掌。照定二名警察施以暴毆。打得落花流水。抱首而逃。該事發生後。大連警察署急招集全体署員。四出捕拿與毆者。該事件遂引起外交問題。故其如何解決。殊堪注目。其外英國水兵於二十八日但所有被其侮辱者爲數頗多。市民皆大激憤。大連警署已將此事呈交關東廳外事課。决提出外交交涉。對逮捕之水兵現正嚴重審訊。一方對在市內之暴行事實。已着手調查中。

大連私立學館 創立聯合會

俾一切事務有所統系 規定簡章已呈請認可

本埠近年人烟稠密。學齡兒童日衆。因各學校收容之不暇。故私立學館乃與年俱增。統計市內外已達一百數十餘處。收容兒童約數千名。補助教育之不足。培植童蒙。有益社會。誠非淺鮮。惟查是項私立學館。散在各處。向無統系。而所用書籍。更復紛歧。向不一致。且一經有事發生之時。則意見紛紜莫可適從。滋經有志者發起。創立大連私塾聯合會。規定簡章。俾今後對於一切事務。有所統系。而易於處理。現已呈請民政署學務係認可。一俟允准之後。即實行選舉會長幹事。外並聘請顧問數人

苦海中過活之妓女 竟不能實行海水浴

下水去竟連渴海水 被救出未得入龍宮

◆…星期日星個浦之又一幕險劇

時常酷夏。一般滿日人士。爲消夏計。終日前往各海水浴

該海岸一帶人山人海。如蟻群集。爲數不下數萬餘人。後於午後三時許。曾有市內某四等娼寮元緒帶有鴇婆。並妓女數名。前往該地沐浴。後於水族館前脫衣。其中有已徐娘半老姿色平庸之妓女名稱小紅者。與其姊妹某二人先下水。詎料該等因終日接客。於苦海中生活之可憐蟲。因身体衰弱。且不諳運動。致徐娘小紅方逐水邊。忽覺頭暈眼花。覗水如天上之浮雲飄飛不已致心血發暈。精神錯亂。轟然一聲倒於水中大喝其海水數口竟欲赴龍宮一遊。後正在水中掙扎之中。當被在附近水泳中之西公教員鄒國榮者發見。當將其救起。後當被在岸上候立嗜兵之元緒公發見。遂大發驚慌。恐小紅葬身龍宮。於驟宵收關。當不顧三七二十一。帶衣下水。將小紅背於岸上。施以應急之手術。始得恢復原狀。當該妓因圍觀者頗夥。羞慚難當。遂垂頭閉目不語。賴似泥醉。後該元緒公深知其意。將其背至林中避免觀者云。

蕩婦人 背夫潛逃

魯省膠州縣薛雲龍。現住北崗子十六番地之二十號。髮妻孫氏。年二十九歲。數年前由乃夫携之來連謀生。一家數口衣食無虞。乃孫氏自來連後。即不安於室。最近結識某甲。熱度增高。卿卿我我。大有非卿不娶。非妻不嫁之勢。然因乃夫薛雲龍在前。難期偕老。乃二人合謀之下。於月之二十八日午後一時許。乘其夫不備之際。席捲而逃。並携有生女年六歲。乳名代子。至三時許其夫薛雲龍歸來。忽見鳳去樓空。遍詢鄰近。均謂不知並。往其常來往處尋找。迄無下落無法當即報告所管警署搜查云

挾嫌毆學生事

教員王金聲已被 曲生之家長控告

市外小平島普通學堂河口分教塲主任教員王金聲。於本月十一日。因挾嫌毆打該校四年生學生曲國鏡十四歲。致負有傷痕。其後國鏡之母。亦爲愛兒無故被毆。實於心不甘。教員側以教員打學生爲正當。遂雙方各爲有理。後學生側父兄以醫師寫具診斷書。於日前退遞大連關東廳地方法院檢查局控告。關於該案將來如何了解。頗注目云。

大連國人 足球之混合隊 今日下午戰英船

◆…午後五時賽於大連運動場

大青足球隊。玆爲觀摩球術。聯絡感情。日前特約定來連之英艦隊足球隊業作數度友誼賽。成績極佳。後大青体育幹事宋子仁君。又與該隊約定。於連濟國人足球隊選擇斯界之名手。組成一隊。再與作最後之友誼賽。業已得該英艦之承認。定於今日下午五時開賽於大連運動塲。該英艦隊勢力優良。國人隊中各選手亦爲連濟斯界之名將。豫想至期兩隊相逢。當必有一番白熱戰。一般球迷諸公盡興乎來。玆將國人隊中之選手誌之如左。

王國璋。郭文財。郭長祺。蔡寶珠。清郭濤。蔡壽山。呂作富。劉仁秀。譚學容。汪福東。孫承祺。夏樹福。郭鴻賓。李永新。鄒國裕。

捕獲小賊

因貧迫而爲盜 前後偷十餘家

西崗子警察署司法係員於前日密行於萬歲街附近。發見形跡可疑之怪漢一名。進前盤詰。言語支吾。面現驚懼。遂即逮捕署內。詳加審訊。供稱原籍山東省諸城縣人。現住所不定。無職業。前曾在烟台稅關充侍役之職。客歲年末。因事被革。本年春來連。欲謀事。苦無門徑。乃與樑上君子爲伍。計共於市內萬歲街一百三十番地。住王起升。並興町七十五番地住戶等十餘家竊得衣服被褥金手錶等均已質於市內各當舖。所得金錢均消耗於新興俱樂部賭博中云云該署據此。曾往各處對贓物失主。認爲尚有餘罪。現仍拘押署中。調查餘罪中云。

海浴不慎 慘遭滅頂之災

星浦霞半島之悲劇

市內山城町二番地住戶島崎留藏。年二十歲。於(二十九日)午後二時半許。約有友人往星個浦霞半島附近水泳。時見海中有小船一。彼當奔前。諸友皆立於海岸。島崎於未注意之中。被波浪沖於水中。未幾諸友見島崎久未歸來。立即各處尋找。忽見本海岸料理店所有之小船浮於海中。旁浮一屍体。方知島崎已溺斃於海中矣。立即報告星個浦派出所。急往撈救於岸上。施以人工呼吸。終因經時過久。施救不及。遂遭溺斃云。

自稱元緒公 竟得經售騙術

騙去布疋潛逃無踪

市面蕭條。金融奇緊。失職日衆。每異想百出。強者挺身走險。弱者狗盜鼠偷。諸如此事迭見層出。二十八日午後二時許。西崗子街得勝街二番地永裕綢緞百貨店。主人賀玉堂。年二十五歲。時來有顧客某甲。口操天津語音。聲稱西崗子娼寮業一百二十八號元緒。欲購紡綢六尺。價四元三毛七。黑色緞子六尺。價洋五元二角七分。至購妥後。開得清單。囑主同來時償促。未持現錢請派人往取。該號當派櫃夥隨取。及行至西崗子街一百三十三號娼寮門前。乃向櫃夥聲稱。余至此有事。請於門外稍待。櫃夥從其所言。待於門側。經時甚久。未見其出。及詢一百三十三號。謂並無此人。知係被騙。櫃夥無法。歸向該號東事報告。遂即繕具搜查狀。呈遞西崗子警察署。仰爲搜查云

季夏的合心求欲‥君諸 衣料請觀

炎夏司令！

輕羅軟紗夏布綢葛

惠臨包能滿意！種類豐富特別賤賣 歡迎參觀

大連西崗 天成號綢緞百貨店謹啓

因通遼百斯篤猖獗 各地防疫員大活動

猖獗一時之農安通遼方面百斯篤病患者。至今病菌仍未梢滅。鐵路總局玆謀徹底杜絕病菌計。特以總局長爲委員。組織防疫委員會。一方於發生地附近之四平街檢查列車等乘客。並於各地駐在之防疫員。大事增員。以之大事活動云。

空地招標出賣

國人投標者十分之九 已定於今日午前開標

大連民政署於昨三十日午前十時。施行招標出賣連鎖街前廣塲(常盤町)。並伏見町。紅葉町及其他二萬七千餘坪之官有土地。於午昨中投票者已有八十件之多。證金俱在一千六百餘元之多數。其中殆爲滿人。日人僅有十分之一投票者人山人海。極爲混亂。定於今卅一日午前十時許。在該投票塲開票。豫想得買者多爲國人云。

他鄉尋夫 被逐令歸

婦人忿而控告

山東省榮城縣人曲連資。年卅五歲。現於市內聖德街某飯館充當厨師。十餘年前經某甲撮合。與同鄉劉某之女劉氏(現年三十歲)結婚。初夫婦感情尚屬不惡。夫唱婦隨。未幾曲連資以故里生活困難。當遺妻自行來連覓生。於連逐月往家匯款若干。以供髮妻曲劉氏之用度。劉氏有弟劉雲祥。現年二十五歲。因魯省兵匪爲患。逐扶老母來連(劉係泥瓦匠)當賃得近江町七十五番地居住。而胞姊曲劉氏因夫不在山東。母與弟均行來連。乃於本年四月間。亦買舟來連。當投乃弟處寄居。但劉氏之來連。並未得乃夫之許可。後由劉氏往其夫處。向其夫要求賃屋以居。而其夫竟不允其請。迫令回家度日。當曲連資偵得其岳母自來連後。似有妒度夫某甲。曲以此頗爲厭之。恐將綠巾斷諸個人頭上。如是夫婦遂起口角。於月之二十九日曲劉氏竟控其夫於大連警察署保安係。稱其夫置妻不顧云。

營城子嬌風會 定期成立

【旅順通信】旅順管內營城子會事務所。奉派順民政署長之指命。爲矯善從來之腐敗鄉俗。於本月二十四日。經該會長韓岡壽。招集當會各屯長。開催嬌風會成立討論會。會議結果。各屯除屯長外。推定若干名。爲屯民代表。定於本月廿七日。各關係者出席。舉行嬌風會成立式。現該會正在籌備進行之中云。

三井足球隊 約戰英艦

今日在連運場

三井足球隊。玆乘英艦布魯斯號。入港之機。特約與今日(三十一日)午後五時半。假譚家屯大連運動塲。作一度足球比賽云。

子被鄰兒毆打 乃與問罪之師

對方不服終至動武 現已控告於警察署

西山會管內香爐礁金家套住戶漁業劉茂公。四十六歲。有子年幼。日前於其鄰佑周元家之子一同在街相玩耍。後不知緣何。忽發生口角。繼則動武事被劉某之妻得知。當即外出見其子受苦。遂至周家大興問罪之師詎料周正在家中問罪。小兒與毆不成問題當焉何問罪。當即不悅。遂與劉妻發生口角。及即因怒髮沖冠。於忿恨之下。不容分說。外出竟能劉妻並其子暴打一頓。妻並其子被毆負有重傷。後經諸鄰佑等前往勸說。周某始行停手。後劉妻回家。訴告其夫極爲忿恨實忍不可忍。於昨上午繕具控訴狀。並其子被毆之診斷書呈遞於管轄警署控告云

尋人

劉國永(字興華)兄鑒令尊錫富公於康德元年七月二日偶出腦溢血病壽終江省警務廳差次當以兄等行踪莫明已由弟備殮暫停奉天義地一切後事均待兄歸辦理想父子情深得信當必即日奔喪也專此奉聞

愚弟 陳錫三啓

通信處 黑龍江省公署總務廳人事科 奉天地方法院會計科孫克純代轉

介紹北海道的特產

欲謀增進健康、長生不老、致勸常用江白菜

主要品 干貝、海參、花色參、江白菜 沙魚、青魚、河豚魚、鳥魚、蟹肉 鮑魚等各種海味

北海道滿蒙貿易協會

大連連鎖街榮町通電話二二九二二

大連 漢醫 武繼揚 西崗 呼出電話二一七一〇

長聚德代理店遷移 廣告

本號成立以來荷蒙諸商讚助時賜惠顧深感謝本號因擴充營業方便客事起見擇本月十九日良辰吉日實行遷移於小崗子得勝街三十番地新築樓房嗣後仍望諸商格外惠顧無任銘感恐未週知特此聲明

大連小崗子德勝街三十番地 長聚德主人謹白 電話八九五一

緊要聲明

爲氏翁金日陞之繼室金叢氏包藏禍心嫉妒性成今春以紅礬謀殺氏子得群未遂其露則陰謀技倆氏翁於四月逝世生前眼同親族經理人等立有遺囑所有契照悉委各號經理及氏叔兄金福山代爲保管以防不測至於財產及外欠款項理應根據遺囑辦理孰意叢氏居心叵測竟將契照外欠款項之存條押帖等竊去與伊兄叢子山勾通一氣否認遺囑先控訴經理人霸產於日本憲兵隊被駁繼而誣告於安東地檢廳仍被駁後用栽贓誣良毒手私買手鎗藏在自己倉房內報告憲兵隊聲稱金福山通匪事機不密伎倆敗露將伊送安東警察廳看押因病暫釋憲兵將此案移交地檢廳判處該叢氏畏罪潛逃並將本埠源生絲廠存銀二千二百兩之存條一紙聚興德存洋一千元之存條一紙寬甸東洋河有地照一張安東大河沿王維禮存有六百元之押帖一張輯安縣藍仁斗存洋四百二十元零九分欠帖一張氏翁生前川換賬一併竊走無踪所有各處欵項尙未支使恐伊私典盜押發生糾葛故自聲明日起無論落於何人之手或仍在叢氏手中概作無效除依法運向地檢廳聲明保護權利具狀追究備案外特此登報聲明

安東東坎子 金孫氏啓

活字 商業鉛字局

啓者本號新由日本購來萬能鑄造機專作新聞社及印刷所用各種活字品質健硬價格從廉凡惠顧者莫不讚賞連埠國人首創美而且廉也外城賜顧運送迅速多少不拘竭誠歡迎特此聲明

初號一個七錢 一號一個三錢五 二號一個一錢
三號一個一錢 四號一個六厘 五號一個二厘五
六號一個三厘 七號一個九厘 九ポイント二盤
七ポイント二厘 九ポルビ三厘五 七ポルビ三厘五
以上不及備載凡印刷所用機械込物英文日文丸形ゴチツク歐文數碼花形木盤應有盡有倘蒙賜顧函索樣品照寄不悞

大連市東鄉町四十六番地 活字鑄造販賣 代理印刷機机 商業鉛字局啓 電話二一七五六

王仁 眼科專門醫院

地點……大連市西通六十四番地 院長 王仁 常盤橋西廣塲電車中間 電話六七五二一番

招募生徒

學費低廉誠懇親切於滿洲唯一之模範練習場實地練習劉下爲絕好之入學期請即到 大連星ヶ浦自動車運轉手養成所

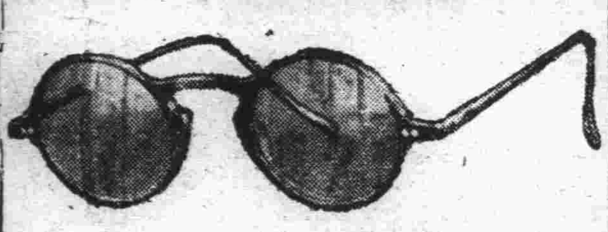

戴着度數正確眼鏡的人即是由黑暗的世界走進光明的世界

夏來了弊店已爲諸君預備了天然水晶茶晶眞正養目鏡美國與德國製之防禦外線鏡以及一九三四年之流行鏡架

各眼科病院方製調製 視力檢查 眼鏡製造

中央眼鏡公司 大連西通常盤橋(東側) 電話五九八七 工場同上

時裝紗料

輸入齊備 花樣新奇 定價低廉

度暑

大連奧町

同昌百貨商店

電話四五〇二・二一六三二番

力古印度綢緞莊

大山通六三(三越對過便是)

敬啓者敝行設立連市多年久蒙各界士女光顧今爲酬謝顧主起見特別犧牲血本大減價二十一天誠空前未有之大賤賣新由西洋運到各色綢緞素紗等新式花樣二百餘種價錢格外便宜惠顧諸君駕臨敝行遂意參觀方知言之不謬也

吉昌木舖

大連奧町 宏濟舞台對過

牌匾家具生熟名漆 壽材 各種壽材廉價出售

電話八七二七

大連西崗子 義順盛廣告

啓者本號自開設以來而今三十餘載今因擴張營業起見特將瓦房改築新式樓房門面煥然一新原有粗細雜貨油酒米麵乾菜海味香紙炸炮代理上海五七眼鋼絲德昌大簍桐油魚鈎網線龍牌洋灰栲膠棕繩自造各種蔴繩又新添綢緞布莊化粧物品所有粗細雜貨無不齊備敝號宗旨薄利主義定價低廉童叟無欺言不二價如蒙惠顧無任歡迎恐未週知特此聲明

大連市西崗街二〇二番地 警察署身東電車道路北 本號主人啓 電話三九二九番

訃聞

不孝文友罪孽深重不自殞滅禍延顯考張府君諱希儉字焱町痛於康德元年國曆七月二十三日即夏曆六月十二日午時壽終連寓正寢距生於清光緒九年九月二十九日子時享年五十有六歲不孝文友侍奉在側親視含殮遵禮成服暫厝於天后宮大禮堂謹擇於國曆八月十一日夏曆七月初二日成服接經親友弔祭十二初三日扶柩搭輪回籍再由原籍擇於國曆八月廿四日夏曆七月十九日家奠廿六日成主領弔廿六十七日發引安葬新卜吉地叨在

戚世鄉學友 誼哀此訃

聞

奉繼慈命孤哀子張文友(偕繼母)泣血稽顙

期服弟希讓拭淚稽首

期服姪文泣稽首

功服兄希良拭淚稽首

功服姪孫世(祖偉魁志敏 謙仁經)拭淚稽首

賜唁處

大連口中華棧 營口林中華棧 吉林裏中華棧 哈爾濱道外中華棧 長春島中華公司 青島義昌棧 威海田村本宅

臨時喪居 大連市惠比須町天后宮大禮堂

回籍喪居 山東威海衛城西田村本宅

他的懺悔

趙恂九著　（卅三）

九

「我們好睡覺了。」她看了一會、渾身的汗都消散了、於是對她的丈夫說：

「你看月兒、都上到窗上了、快到九點啦。」

「少住一會、我不覺着睏睡呢。」齊峰的眼睛、望着潔白的月亮、把左腿搭在右膝上、兩隻胳膊在籐椅子兩緣上、慵懶懶的說：

「不知道今晚怎麼了、腦筋有點興奮！」

「……」他的妻微笑着、

「……」他在沈默着、

齊峰沈默了一會、覺着寂寞無聊、於是在無意中、又吟詠了起來。

……知音！果若你有心、他有心、昨宵繡閣院宇夜深沉？花有陰、月有陰、便該春宵一刻抵千金、何須又詩對會家吟？我有鴛鴦枕、翡翠衾、便遂殺人心、只是如何簀？……你成親、已大福蔭。她眉是遠山浮翠、眼是秋水無塵、膚是凝酥、腰是弱柳、俊是寵兒、倩是心、体態溫柔、性質是深沈、她不用、法靈神針、她是一尊救苦觀世音！……………！

他覺着身心疲倦了、於是他便和他的妻、一同踱入屋中。

「這屋眞熱！」他走到寢室、頓覺着一股夏晚的鬱熱、向他身上撲來。

「住一會就好啦、剛從院裏來、那能不熱！」他的妻微笑着、一面收拾桌上的茶碗一面說：

「每晚都是這樣、乍到屋裏來、總要熱一陣的！」她把茶碗整理完畢後、又急忙上床上、把枕頭擺好伺候她的丈夫睡下。

鈎心門智記

（五二）　縹渺生著

第二十一回　谷口截來韓山人出洞　源頭鳴活水商女隔江

不動只想見中堂歐六一也笑道、此齊東野人之語也、三人掉臂游行肉林中、左挹浮邱袖、右拍洪崖肩、都有飄々欲仙的意思、只是九天仙女、向不滿足、胡其固惜有望着這些半截觀音太息無言、莊紅鉞向歐六一手裏的香烟看了又看、見路旁有詩謎攤兒、便側身擠到人叢中、攤上的人、忙遞過一支香烟、又端椅子讓他坐下、茶壺手巾糖食水果、忙個不已、連胡其固也只好坐了下來、抽條子連々的嚷道擺々、不擺我要開了、胡其固望着莊紅鉞、莊紅鉞道、我們先看一條再說、這一條抽了之後、莊紅鉞推敲作謎道、這五個字都不好、我不打、胡其固念了兩遍道、上大希望、就掏出一枚雙毫押在上面、開出來卻是三、胡其固大呼荒謬、莊紅鉞笑道、我早曉得你不會中的、你打的那個字太好了、分明是做出來的、胡其固道、這條你看々怎樣、莊紅鉞搖頭道、這配的五個字、個個都好、我不打、胡其固吟哦了半天、在五上打了兩角錢道、這次不中、我不姓胡、開出來看時、卻是四、胡其固大呼豈有此理、莊紅鉞笑道、我看你不姓胡、倒姓何、再看第四條、再特別得很、（一叟樂卜歲二三四五六）

胡其固連輸了四角錢、心裏煩躁道、越來越希奇了、我也不想恢復、這條敬謝不敏、莊紅鉞道、你看我的、數了七個銅板、放在一顆上、胡其固嚷的笑道、一叟二十歲、這個叟大約就是方纔那個姓趙的小騙子、開條子的也認得趙十孫的特別照會、附和着微笑、揭開謎底、明々白々、是個二字、胡其固跳了起來道、輸錢事小、慪氣事大、這個條子、簡直有點神怪派、只好去對証今本了、莊紅鉞笑道、我料定這一叟一定是個少年文人的別署、一叟二十歲、字面雖似突兀、若連上下文讀了、也自平淡無奇、比什麼白狗一飛飛上天、黃狗一去三千年、又險怪得近人情些、說着接過一包香烟、起身便走、笑說道、識時務者乃爲俊傑、知止不辱、知足不殆、君子不欲多上人、兩人擠出人叢、四下張望、歐六一的蹤跡不見、胡其固道、少年人究竟飢不擇食、他必是獨去了、莊紅鉞點々頭、在樓梯口守候了幾分鐘、看壁上的鐘已敲過十一點、游人也漸々稀少、胡其固垂頭喪氣道、看這樣兒、咱們倆大約只好空手來空手去的了、你還好、贏了一包香烟、莊紅鉞笑道、破工夫明晚早些來、胡其固嘆了一口氣道、不得已而思其次、只要雙肤瘦削、也就是了、難道到了荒年、必要說、何不食肉糜嗎、莊紅鉞道、我是沒有問題、兩人跌蹌下樓、忽在彈子間旁遇見一個婦人、眉毛畫得尖刀樣、顧頰塗成壁形、芳齡已如虎如狼以上、裝飾在不稂不莠之間、妙在趾細如錐臀肥逾桌、胡其固聳了聳肩胛、咳嗽微笑、莊紅鉞笑道、螯螯蝎蝎的幹什麼、我來替你做蹇修、那婦人回眸一笑、莊紅鉞放着膽兒問她住在什麼地方、那婦人說住在珊家園、就邀兩人同去。莊紅鉞道、價錢呢、婦人笑將起來道、怎麼這樣急法、在這裏掂斤播兩的、也坍你們的台、胡其固道、去去去、不入虎穴焉得虎子、走出大千世界、婦人伶伶仃仃的、一脚先跨上車去、紅鉞道、這該沒有我的事了、胡其固道、我好比化鶴的蘇公、重來海上、城郭是人民非、你忝爲老友、義難坐視、反正我若與那多情老蟹同鴛帳、決不致你虆褥鋪床、莊紅鉞仰天狂笑、部黃包車、如飛拉到珊家園、胡其固付車錢時、悄悄的問莊紅鉞道、你看他究竟是不是鶴飛之雛、莊紅鉞含笑不敢回答、婦人領兩人上樓、幾度磋商、訂立平等條約、莊紅鉞一直等到他們將炒麵叫了吃飽後、纔体軟如綿的回去、在房裏攜椅上喘息了一會兒、大聲喊道、小福子替我冲一個銅板的水來、小福子睡在隔壁房間裏、被大聲驚醒、忙答應了一聲、坐在床沿上、渾渾噩噩的儘管揉眼睛、同房間的兩個茶房、向他擠着眼睛好笑、小福子嗜了一聲、笑道、也祇有我們這位、樣樣事都像女人一樣、一路搖着頭提了鉛壺出去、冲了熱水回來、送到莊紅鉞房裏、將那三脚架兒拿出來、端端正正的放在房中央、又搭上一條破毛巾、莊紅鉞問道、熱不熱、小福子道、熱得很、滾燙的、莊紅鉞笑道、滾燙的纔舒服、小福子服侍着脫了衣服、纔將水傾盆裏、只聽見房門外一陣路…蹄子般的脚步聲、莊鉞道、

泰東介紹欄
五行欄　一次一元　四次二元　七次三元
十行欄　一次二元　四次四元　七次六元
匿名在此加三成、不出名者倍
求事廣告半價、全年半價

豈有開官式以及手提金庫俱全
山形洋行
大連浪速町　電三〇一五

批發各樣東洋雜貨
共和貿易商會　電話二三二一番
大連連鎖街扶桑仙館南鄰

電話商會
地點常盤橋東　西通入口路南
電話
買賣、手續、無費辦理　並出貸薄利金融
電話商會　大連市西通九三番地　電話三八九〇

葫蘆島　營口　安東　定期航路
第三萬生丸外新造船二隻
入港　七月三十日
出港　七月卅一日
滿洲輪船公司　專屬扱店
中川本店　海運部
電話長三七〇三番　三七五七番
吉野町二番地角

募集學生
滿洲國人歡迎
大連自動車株式會社
指定　大連自動車運轉手養成所
學則贈呈
電話八九三五番
大連市山縣通二十二番地

現在是鷄卵貯藏期!!　（另有說明書函索即寄）
最新發明鷄卵貯藏液
好卵水
◇貯法簡易　◇完全不壞　◇半年以上　◇新鮮狀態　◇不需設備　◇賤買貴賣
必備半年以上完全保存之「好卵水」!!
（定價一瓶金二元五角）（能貯二千）發費金二角
旅順市善通寺町三　農業進步社代理部
振替口座大連六〇三四　電話七九一番

大阪商船定期輪船

○開往門司神戶　午前十時起　×印一等不載客
亞米利加丸　八月三日
哈爾濱丸　八月二日
香港丸（廣島寄港）　八月五日
烏蘇里丸　八月八日
貝加爾丸　八月二日
×夏靑爾丸（廣島寄港）　八月十日
○開往門司神戶大阪行
烏拉爾丸　八月四日
扶桑丸　八月一日
×他克瑪　八月七日
○開往天津（客室完備）　△印不載客
△白山丸　八月十日
△日東丸　八月十八日
△第一東洋丸　八月二日
○開往橫濱（客室完備）
△第一東洋丸　八月七日
△白山丸　八月十五日
日東丸　八月廿三日
開往上海福州基隆高雄後三時
福建丸　八月五日
長沙丸　八月九日
盛京丸　八月卅一日
開往歐洲（不載客）由上海香港新嘉坡

大阪商船大連支店　代表電話四一三七番
奉天出張所　電四〇八九番
新京出張所（船票發賣所）　電二三二一六番

日本國際觀光局
船票取次所　大連市伊勢町　滿洲旅館協會　電三六八二
大連伊勢町觀光局　電五五五四　七〇三四
觀光局沙河口出張所　電九五〇六
營口觀光局　電一三七六
撫順觀光局　電二五四八
奉天觀光局　電七九一四
長春觀光局　電三三九三
哈爾濱觀光局　電四七八〇
○船票發賣所
○專屬貨客經理店　大連市山縣通二二一

國際運輸株式會社
大連支店　同賬房電話　三一五一番　六二八二番
支店　荷吸所電話長四八〇二番
奉天、營口、安東、四平街、沙河鎮、鐵嶺、開原、通遼、鄭家屯、洮南、泰來、新京、下九台、松花江、伯都訥、樺樹、城子街、哈爾濱、傅家甸、安達、滿洲里、昂昂溪、一面坡、龍井村、局子街、天津、青島、上海、大連、釜山、草梁、京城、平壤、杭營、清津、元山、會寧、雄基、北上、三峰、台灣、東京、神戶、基隆、凡關、高雄等
車聯絡運輸之貨物由左揭各支店發行貨物引換証

惠通行輪船
○開往芝罘威海衛仁川　利通號　八月六日
○開往芝罘　昌平號　八月一日
○開往門司宇品今治尾道　照國丸　八月十四日
○開往復州　泰原號
惠通行　大連市加賀町卅地　電話三八九一　六一一八番

阿波共同汽船行輪
○開往芝罘威海青島下午七　第十六共同丸　八月三日
○開往芝罘威海衛仁川下午七　第卅六共同丸　八月二日
○開往天津後二時　長山丸　八月十日
○開往仁川鎮南浦前九時　長山丸　八月四日
○開往芝罘後六時　永春號　八月三日
○社代辦山東鐵路及朝日鐵路理各種運輸一切事務
阿波共同汽船會社　大連市山縣通電話五〇〇一番　六八九一番

政記輪船行輪
○開往芝罘仙港廣　昌利號　八月一日
○開往塘沽　茂利號
○開往安東　增利號
○開往芝罘午後六時　永利號
○開往威海午後六時　公利號　八月一日
○開往龍口午後六時　有利號　八月二日
○開往青島香港廣東　順利號　八月二日
○開往上海　成利號　八月二日
大連市監部通三十九　政記輪船股份公司

大連汽船定期行輪
○開往青島上海（上午十一時）
大連丸　八月一日
奉天丸　八月四日
青島丸　八月十日
○開往天津（天津潮航）
天津丸　八月一日前十一時
長平丸　八月三日前十一時
天津丸　八月六日後五時
○開往安東　濟通丸　七月卅一日後六時
○開往龍口　龍平丸　八月一日後七時
○開往基隆高雄（載客）
山西丸　八月一日後四時
山東丸　八月十六日後四時
○開往敦賀新潟伏木（船客）
河北丸　八月五日後五時
河南丸　八月十五日後五時
○開往芝罘清津雄基　遼河丸　八月十八日
○開往營口　山西丸
○開往大阪神戶　烟台丸　八月一日
○開往壺蘆島行　日東丸　八月三日正午時
大連汽船株式會社
專屬貨客取扱店（大連敷島町）電話番號代表七一三一番
大阪神戶航路　永和公司　電七七二八五番
貨客取扱店　澤山商會　電五二六八一五番（大連敷島町）
台灣航路　丸二商會　五八八八番　四二六四
船票賣所（大連伊勢町）大連案內所　電話五五五四　國際觀光局

日清汽船航行輪
○開往滿島上海行
唐山丸　八月卅一日
華山丸　八月八日
蘆山丸　八月三日
當山丸　八月十四日
大阪商船株式會社大連支店　電話四一三七番
國際運輸株式會社　大阪商館貨客事務　大連支店　同賬房　電話三一五一　六二八二

朝鮮郵船大連行輪
○開往青島仁川　會寧丸　八月廿一日
○開往朝鮮仁川博多袁峰鹿兒島三角　清津丸　八月一日
以上各輪之出口日時因天候關係或有更變
日本郵船大連出張所
九那德氣船會社　近海郵船株式會社　朝鮮郵船株式會社　船客業務代理　大連代理店
電話三七三九　七八四六　六七一二番
日本郵船出張所代理貨物整理　專宜大連市敷島町六
丸二商會　船票發賣處　電話四二四六番　五八八八番
日本國際觀光局　大連市伊勢町　九五五

近海郵船航行輪
○開往長崎鹿兒島前十一時　千歲丸　八月十日
○開往橫濱　淡路丸　八月十一日
彌浦丸　八月十四日
○開往天津　勝浦丸　八月十四日
淡路丸　八月十六日
○開往營口　新濤丸　七月卅一日
玄武丸　八月十日
○開往朝鮮基隆高雄　岩手丸　八月一日

肺病之新治療法

以肺病爲不治之疾者　已屬過去之夢　苟有適當之療法　必能治癒無疑　是盡無論何人所不能否定之事實也　然歐美諸先進國　以其治療法及豫防法之完備　故肺病患者年々減少　顧我東洋如中日兩國　反年年增加　雖由於風土氣候之關係　亦以其療法之不完全使之然也　今舉世界各大都市中肺病患者之統計如左

中國北京	人口百萬人中	肺病患者	五六〇九
日本東京	仝	仝	四六八二
俄國俄京	仝	仝	四五五四
德國伯林	仝	仝	二三九五
英國倫敦	仝	仝	一九八〇
美國紐育	仝	仝	一七五五

由是觀之　我中國爲世界上唯一之肺病國　年々犯於斯病者不知凡幾　是由地勢使然以其烈風而砂塵多　加以天氣乾燥　故患呼吸器疾病者亦自然多也　顧現今之肺病療法如（TUBERCULUM）結核菌注射　血清注射　空氣療法　營養療法　藥物療法等其法甚多　雖各專門大家　競唱己說　研究不遺餘力　究未達於完全之域　不可不稱爲一大憾事也

本藥房發賣之康素乃　肺結核　最新之治療藥　經本藥房多年之研究　應用最新化學之智識所配合而成之良藥　用之於肺病初期即肺尖加答兒肋膜炎　氣管支加答兒等　其效殆百發百中　雖第二期第三期之重病　亦能使病勢大退　而減其苦惱　康素者參考東京京都及各大學病院內科所用之肺病患者之治療法　以德國羅亞爾公司特製之著名兒爲主劑　而配以健胃壯腸鎮靜諸良劑所製成者　用諸肺病患者　其効驗如左

肺病新藥　康素

第一　健胃腸　助消化　增食慾　長營養使体重大增
第二　有殺菌防腐之効　能防結核菌之繁殖且使死滅
第三　解熱　治頭痛　胸痛
第四　制止盜汗　夜間得以安眠
第五　能使精神爽快　元氣旺盛　活氣促心臟
第六　止嗽　祛痰　防咯血
第七　可使体力强壯　對於結核菌毒素之抵抗力增大

以上所述　强肺長壽康素對於結核諸症及特種之靈藥　實有起死回生之効　其爲現今環球上最進步之靈藥　已爲識者所公認　固無待本藥房之喋々也　肺病患者諸君　其速服斯藥以浴再生之幸福　此本藥房所不勝希望者也

茲舉肺病患者易發之病症如左以供諸君之參考

第一　夜間就寢後或早晨初醒時　則起咳嗽　有綿延至一兩月者　咳時有吐痰者　有不吐者　其不吐者稱爲乾咳　乾咳持久不癒有發嘔吐者
第二　不時咳嗽亦又不吐痰　但覺精神不快　懶於做事　平時所好之運動散步　讀書遊戲等忽然厭棄　活潑果斷之性質　變爲急性優柔不斷　陷於睡眠不足瑣事細故　易致驚怖
第三　胃腸無病　而消化不良　食事不進　身体漸次羸瘦　体重銳減　皮膚蒼白　易受風寒　婦人則月經不順
第四　別無原因　而每日午後二時至六時之間　常有三十七度二三分乃至三十八度四五分之發熱（普通健康人之体溫三十六度七八分）此間頭疼頗甚　身體疲倦　易於發汗　而解熱後精神爽快與平時無異
第五　心動變劇脉搏加　多肩膊發酸易於逆上
第六　痰中帶血　或有突然咯血者又有久瀉不止聲音嘶啞者

以上所述　爲肺結核初期之症狀　此際服用强肺長壽靈藥康素　儻重加療　可以全治而無再發之虞　若諸君有此等症狀　而視此藥於等閑　或惑於人言　服用其他欺人之藥　則早晚必致病勢沈重而陷悲慘之運命　此蓋明如睹火之事實也　至第二期第三期之重症　則無論何人　一見即知其爲肺病患者　体溫則自朝至夕昇騰　咳嗽不止　咯痰不已　身體羸瘦　手足纖細目眶內陷顏色蒼白　頰肉大脫　呼吸困難　肋骨高聳　其可憐可怖之狀如此　然苟服藥及治療法得宜　亦不至全部無効　若服用康素　而守本藥房所指導之養生法　必能治癒而求完全之効　諸君不必失望但速服康素而已　早服一日　即早收一日之効　而得免於苦痛也

普通康素藥價　二十一日分　金五圓五十錢　七日分　金二圓
特製康素藥價　八日分　金五圓　十七日分　金十圓　卅六日分　全廿圓
康素中西各埠大藥房均有代售就近採買爲幸
發售所　大連市山縣通一丁目　順和公司藥房